朝鮮日報 夕刊
本紙朝夕刊十面
株式會社 朝鮮日報社

軍縮豫備會商에重大暗礁

日本의新提案을 米代表絕對反對

맥首相은妥協的見地에서說服

英米第一次會商內容

【電通倫敦二十九日發】海軍軍縮豫備會商英米第一次正式會談은 日米會談이午後一時半까지續行하엿슴에도不拘코 豫定을變更치안코 二十九日午後三時半(日本時間三十日午前零時半)부터 따우닝街十番地 英首相官邸에서開會하고 日本代表部로부터 이미提示된新軍縮案을中心으로 英米意見의全面的折衝을行하엿다

【電通倫敦廿九日發】英米第一次正式會商은 二十九日午後五時十分(日本時間三十日午前二時十分)散會하얏다

【倫敦二十九日發聯合】英米第一次會商은 二十九日午後三時半부터따우닝街十番地의首相官邸에서開催되엿는데 去六月以降英米兩國代表의折衝에서巡洋艦七十隻建造에關한 英海軍專門家의要求로 事實上停頓된채로 于今까지끄러왓는데 今回의第一次會商은 從來의交涉을繼續치안코 專혀日本政府의新提案을俎上에올녀노코 意見交換을行하엿다 確聞하건대米國代表는 日本政府의新提案은絕對로 受諾할수업다는立場을强調하야 特히如左한見解를披瀝하엿다고한다

一、華盛頓倫敦兩現行海軍條約維持를主張함

一、海軍力制限에關한比率主義及日英米三國海軍力의五、五、三의現行比率을固執함

一、軍備均等要求에關하여는到底히同意할수업슴

一、海軍兵力에關하야艦種에依하야防禦的武器와攻擊的武器를明確히區別함에는妥協할餘地가업다

고强硬한態度를보다이가튼米代表의主張에對하야英代表도 大體同意見을가젓스나 建艦量에關하야는 日英米兩國에滿足한 建艦競爭을 誘發할念慮가잇슴으로 이런境遇에米國政府와 步調를맛추어 海軍擴張을繼續하기는 困難한事情이고 또主催國立場으로서 어떠케던지圓滿히妥協하여가자는見地에 서서잇슴으로

圓卓會議는保留 二國會談續行

【電通倫敦二十九日發】米代表部에서는 二十九日英米會談結果三國圓卓會議를 열希望는當分間中止키로하고 于先今週는 日米會談그다음에 日英會談最後에英米會談의 順序로當分間二國互相間會談을繼續하기로方針을決定하엿다 特히맥도날드首相도 穩健한意見을披瀝하야 米代表說服에努力하엿다 米代表도亦是頑固로부터 會談을決裂식혀 그責任을질수업슴으로 結局맥도날드首相의意見에贊成하야 가렴이 日本代表部와折衝을繼續하기로 意見이一致되엿다 二十九日現在情勢로는 英米兩國代表가 모다到底히日本政府의提案을受諾할수업다는데 意見이一致되여잇스나 今後도專혀政治的折衝에依하야 다시무슨現實的妥協方式을 探究키로될模樣이다

日本提案反對에 英米는意見一致

日本政府의軍縮新提案에對한 某米代表의露骨的批判

【倫敦廿九日發聯合】日英米兩國代表間에는 表面的으로는依然友好的折衝이 繼續되나 雙方의意見은 只今全面的으로對立되야 米代表部는外部에對하여도 露骨的으로絕對反對意見을 表明하야豫備會談은會議一週間만에 벌서重大暗礁에걸리게되엿다 二十九日午後英米第一次會談後 米代表部最高委員(特히匿名)은 日本政府의軍縮新提案에對하야 忌憚업는批判을加하엿는데 右見解를要約하면다음과갓다

一、平等海軍力은 平等의安全感을意味치안는다 華盛頓條約은軍備의 相對的均等及安全感을준다 英米兩國은現在平衡均勢及相對的安全을變更할意思가업다

一、華盛頓條約의變更은當然그倂行條約인 九個國條約及四個國條約의變更을意味한다

一、日本政府의主張에基한平等原則을承認하면 小國에도建艦權을주어 必然的으로建艦競爭을誘致한다

一、日本의總噸數主義를採用하여補助艦과가튼 新艦種을考案하야製艦競爭을繼續한다

一、攻擊的武器와防禦的武器를區別함에는反對이다 如何한艦種도領海外三哩外에나가면攻擊的武器가된다

一、英米兩國은 日本政府의提案을滿足식힐아모것도갓지못하엿다 英米兩國은 共同戰線을페지안하나 日本政府의新提案反對에는意見이一致되여잇다

一、一九三六年後에 海軍制限新條約을締結할可望은 現在에는거이絕望的이다 新條約이成立되지안는境遇에는 米國政府는 從來와가티條約에依한海軍力比率을維持할수는업다 日本政府도亦現實대로英米兩國과均等海軍力을整備

日本案檢討가 會商進行의鍵

米代表會議見解一致

【電通倫敦廿九日發】米代表部에서는 二十九日日米、英米兩會談後代表部會議를열고 對策을討議하엿는데 當分間日本案의全部를 낫김업시檢討하는것이會商全體를進行식히는 鍵關이되나는見解에意見이一致되야 다음日米第三次會談에서右趣旨下에一層詳細히 具體的數字提案을要求키로되엿다

日本側拒絕 委員會設置

【電通倫敦二十九日發】日米第二次會談에서 데비스米代表는日英會商에서 設置한것과가튼專門技術委員會를 日米間에도新設하야 具體的技術的細目審議機關으로하자고 提議하엿스나 日本側은이를拒絕하엿다

英國臨時閣議

【電通倫敦二十九日發】英國內閣은 二十九日午前午後에亘하야臨時閣議를 開會하얏는데 議會에 어는三十日부터開會되 議會에對하야諸協議를하는同時에 漸次進展되여오는 軍縮豫備交涉에關하야 報告及對策을協議한것으로觀測된다

西班牙騷擾 死傷數發表

【마드리드二十九日發聯合】首相레루氏는 二十九日過般의 革命紛擾의際에잇서서의 政府軍及警官隊의 死傷統計를如左히發表하얏다

死者 二二〇 (內士官二二)
負傷 七四三 行方不明四六

內心建艦競爭歡迎傾向을가지고잇다고 보이는데 데비스代表가 專門家의見解에바로柔시는 안될터이나 豫備會談의前途는極히多難케되엿다

日米第三次會商 今日午前에開會

【電通倫敦二十九日發】日米第三次會商을 三十日午前十時에 開會키로決定되엿다

佐藤大使歸任 卅日東京驛出發

【東京電話聯合】去八月一日 對佛外交重要協議次 歸國한佐藤白武大使는 廣田外相을爲始하야 政府民間各方面과의折衝을맛추고 滿洲國觀察旅行도完了하엿슴으로非常時日本의外交國策의衷隱을體하고 巴里에歸任키로되엿다 來三十一日午後九時三十五分東京驛發 翌十一月一日神戶發의榛名丸으로 一路맛세이유에直行하리라고한다

臨時議會召集期 次回閣議서決定

【電通東京電話】臨時議會召集期日及期間에關하여는 事務的으로도 決定할時期에到達하엿슴으로 政府는藤井藏相의意見을聽取한後 다음閣議에서決定키로되엿다

大藏省議第四日

【東京電話聯合】大藏省議第四日은 三十日午前十時부터 永田町藏相官邸에서開會 內務、農林兩省所管은 歲入歲出其他(當政治的解決을要할問題가잇슴으로 이를남겨노코文部、司法、大藏、外務、商工、遞信、拓務各省豫算에關하야 審議를進行하엿는데 三十日中에以上 七省全部를查定하고 三十一日은內務、農林의兩省을查定한後 十一月一日에는 다시歲入問題의再審議를하야 藤井藏相으로부터 增稅其他歲入增加策에關한最後的腹案을내리잇豫算案審議에對한大藏省의方針을決定하야 藤井藏相으로부터 岡田首相에게報告하야 五日부터開會되는 豫算閣議에서 審議를行하기로되엿다

總噸數主義에 米國의警戒理由

【電通倫敦二十九日發】米代表側이 日本軍縮案中의 共通最高限度設定에 伴한總噸數主義에 對하야極度로警戒하야 强硬態度를取하고잇는理由는하나는 이것이 現行比率을破壞하려는點에도잇스나 또하나의裏面的理由는日本이必要로하는 艦種을새로建造하려는野心으로 이提案을한것이아닌가는疑念에서나온것이다

▲池田警務局長은滿北視察中三十一日午後八時五十五分歸京豫定

▲李源俊氏(鴨綠江土地改良會社常務)二十九日入京本旅館投宿

▲尹元上氏(辯護士)今般都染洞百五番地로移轉

▲植田軍司令官은 陸軍特別大演習陪觀次來月五日午後三時六分龍山驛發渡東할터

人事集會

▲宇垣總督은陸軍特別大演習陪觀과岡田內閣에의人事를兼하야十一月三日頃京城發渡東할터

第二回事務檢閱

今年度第二回재의 事務檢閱은 渡邊學務局長을 檢閱官으로事務官四名屬十四名의 陣容으로 十一月八日부터 二十日까지 全南道廳以下에서行하기로되엿다

"日本의均等要求는 極東制霸가目的"

뉴욕타임스紙主筆의論說

【紐育二十九日發】海軍豫備會談은開始겨우 一週間만에벌서暗礁에걸리게 되엿는데米言論界의一部에서는 局面打開策으로서 政治問題討議意見이擡頭되엿다其中뉴욕타임스紙主筆젬스氏는 二十八日紙上에서署名論文을揭載하야 政治問題討議의必要를力說하야如左히述하엿다

日本政府의極東政策이 結局會談의核心인것이 漸次明瞭하게되엿다 日本政府의極東侵略政策과 海軍力均等要求間에는 緊密한關係가잇슴은各國政治家의 看過할수업는事實이다 均等要求가成功되면日本政府는 極東에서英米兩國海軍의 脅威를밧지안코 最近의滿洲國의 機會均等問題와가티自己맘대로行動하게될것이다 日本政府의要求를仔細히檢討하면 그目的은칼리포니아州海岸攻擊乃至는 英米兩閉鎖가아니라 極東에서의 霸權確立에잇슴은 明白하다

軍縮會議失敗時 四根據地를强化

米國海軍의設備準備

【電通華盛頓廿九日發】미들만한側으로부터들은바에依하면 米國海軍은 萬一軍縮會議가失敗에終하야無條約狀態가 出現한境遇는如左히四根據地의設備를徹底的으로强化할用意를 갓고잇다고한다

一、알라스카의닷치하ー바

二、하와이의眞珠灣要塞

三、필립핀의코레지두와ー要塞

四、南洋사모아群島要塞

新疆省의回教徒 共和國樹立畫策

蘇聯서資金軍需品을供給바더 一大民族運動을開始

【上海二十九日發聯合】當地中國側에達한情報에依하면 新疆省回教徒의 有力共產主義團體로서有名한 民族主義靑年團은 最近蘇聯邦으로부터 莫大한資金軍需品의供給을바더 俄然一大民族運動을開始하엿다그들은外蒙의先例에쌀아 民族自決을決行하고 蘇聯政府指揮에 天山南北領土를合하야 回教徒의 一大自治共和國樹立을 꾀하고잇다

定例閣議 東北地方農民 救濟策을考究

【電通東京電話】今日의定例閣議는午前十時二十分부터永田町首相官邸에서開會 藤井藏相大角海相缺席外全部出席 後藤內相으로부터 所管事項의報告가잇슨다음 小原法相으로부터 東北地方은冬季에들어農民의 食糧에關하야 憂慮되는狀態인즉 무슨方策을講究함이조켓나고述한데對하야 山崎農相 田鐵相 町田商相等는同意를表하엿다 關係各省에서種種그方策을考究中이어나 無料食糧分을 救濟事業과關聯식혀 配給하든 方針을取하자는데意見이一致되야 關係省에서그實行方法에關하야協議키로決定하고 十一時二十五分散會하엿다

日米間意見對立

米側具體的提議要請日側反駁 問答은四點에集中

【電通倫敦二十九日發】日米第二次會商에서는 兩國의意見이明確히對立되엿다 即日本이 艦種別을規定하려는데 對하야 米國側은 使用目的及使用方法을考慮할必要가잇는것을 主張하야 潛水艦이라도決코絕對的防禦武器가아니라는것으로 指摘하엿다

艦種別規定問題로

【電通倫敦二十九日發】日米第二次會談에서는 米代表側스탄드레提督以下 全出席委員이모다 日本案의實質的討議를開始키爲하야 數字를包含한具體的提議를하라고 極力要請하엿스나 松平、山本兩代表는 이는도리혀 協議範圍를 複雜化식힐念慮가잇슬뿐 아니라基礎的原則의 諒解가업시數字的討議에들어감은 無意義하다 고指摘하고 또 米代表도 何等數字的內容을 提出치안한 것을反駁하야 專혀前提的問題의完全諒解를求할方針으로 一貫하엿다

【電通倫敦二十九日發】軍縮豫備會商의 進行方針에關하야 米國側은 會議를될수잇는대로 速히三國間의 圓卓會議로옴기여二國間會議를中止할 意向을가지고잇섯든바 맥도날드、데비스會見에서도이 主旨를讓步하엿섯는데 日本側이二國會商續行을 固持하는態度가强硬함으로 二十九日日米第二次會議席上에서는何等 問題에는抵觸지안하엿다

【電通倫敦二十九日發】日米第二次會談에서는 松平代表로부터먼저 데비스代表에對하야 前週十八日日本公式意見交換內容에關하야要點을協議하자는 希望下에今日의會見을行한다는旨를 力說하고 午後의 英米會商을 압두고 于今까지의 日米會商의進行에 關하야 可及的誤解를 防止식힐主旨下에 山本代表와 日本의 提案說明及補足的說明을行하엿는데特히 問題에는抵觸지안하엿다

日本軍縮案에關한再說明及補足的說明을行하엿는데特히

一、保有量共通最高限과 實保有量과의關係及 그差異

一、實保有量에關한平等權의適用

一、安全保障에關한實質的說明及將來海軍條約과의關係

一、艦種의攻擊的性能

四點에關하야 詳細問答을繼續하엿는데 日本이實保有量도主要平等原則에依하려는 强硬한希望을가지고잇는데 對하야米國側은 難色을보혓다고確聞된다

陸海軍新規承認 二億四千萬圓

大藏省議(第三日)서決定

【電通東京電話】大藏省豫算第三日은 二十九日午前十一時부터 藏相官邸에서 開會 明年度歲出豫算의 中心인 陸海軍豫算에關하야 審議를거듭하고 午後八時散會하엿다 當日省議에서確定된 陸海軍豫算新規要求承認額은 兩省合하야 二億四千萬圓으로서이를基準豫算에加算하면 明年度國防豫算總額은九億四千萬圓에 達하야이를今年度의 國防豫算九億二千餘萬圓에 比하면 一千六百萬圓의 增額으로 日本歲計史上未曾有의 巨額 軍事豫算을 成하게되엿다 그러나承認額은 陸海軍兩省의 新規要求總額五億四千萬圓에 比較하면 半額以下의査定으로서 兩省으로서는到底히 이를滿足하지안할터인데大藏省으로서는 極力計劃自體는 承認하나그代身單價를 割引減下하야 經費의削除를行하야 國防의合理化를 圖한것이라고말한다

即이結果를 數字로써表示하면 如左하다

▲海軍省

基準豫算額 四億圓

新規要求額 三億圓

新規承認額 九千萬圓

▲陸軍省

基準豫算額 三億圓

新規要求額 二億四千萬圓

新規承認額 一億五千萬圓

유大使外相訪問 蘇側意向回答

【電通東京電話】北鐵讓渡交涉은 去二十一日廣田、유레니에프兩氏會見에서 廣田外相으로부터 細目條件에關한日本側의回答을 求하든바 莫斯科政府로부터 回訓이到着되엿슴으로 蘇聯大使유레니에프氏는 三十日午後二時外務省에 廣田外相을訪問하고 蘇聯側의意向을回答키로되엿다 유레니에프大使는 最近日本外務省首腦部에對하야 蘇聯側이細目條件에關하야種種要求를提出할은 事來의紛爭을防止할以外에他意가업는 旨를逼하야讓意를披瀝하야 圓滿解決을 希望하엿슴으로 三十日의會見은 本交涉成立에 重大한關係가잇는것이라하야 注目된다

鮮銀券發行週報

(自十月二十一日至二十七日)

一、總發行平均高 一億[illegible]

其中正貨準備 [illegible]

保證準備 [illegible]

二、週末發行高 [illegible]

八面鋒

◇西北五道의 救急을要하는窮民이 三萬九千戶 十九萬五千餘人。

◇京城市內의 朝鮮人失業者가 五千六百餘名。

◇調査에 올은數가 이러할적에 이차례도못간사람까지 한다며얼마나될고。

◇「來日을 爲하야 근심하지말라」든가「天不生無祿之人」이란말이 通用될수잇는 泰平乾坤이그리운일。

◇짜뭇고 墓碑까지 세워도 두려이세워도 흙으로맨든人形에 옷을입혀도 그다지 見散라할지라도 保險金타먹는演劇이라하든 悲觀한일이 기막힐일。

洛東江의癌

一川式工事是非

百年大計爲한二個掘江案

(六) 李鍾模

洛東江治水의 百年大計는一川式工事와 堤防築造와河川整理만으로 그完全을 期할수 업스리라고 우리는 생각한다。이번 治水委員會에서도 論議되바잇섯다하거니와 우리의平日 생각한바를 말한다면 다음과가튼 工事를 進行하엿스면 그眼案한 조흔 成績을 보게되리라고 생각한다。

即 첫재는 晉州의 南江을「개양골」(開陽)서부터泗川灣까지 約二十餘里(朝鮮里數)의 距離를 掘江하야 그한갈래로 分流사킴일이다。이案은 벌서 二十餘年前에 故趙鎭澔氏가 發案하야 그江沿岸地方一帶의 地主들을 차저다니면서 贊同을 求한일도 잇섯다。그러나 그것은 實現되어보지못하고 말엇는데 數年前에 慶南道會議에 서 그問題가다시 일어나게 되어 그것의實現에 힘쓰자는 決議까지 하엿고 이어서 釜山의 大地主 迫間房太郞氏가 이事業에 口味를 부처 한동안 분주한 일도 잇섯다。

◇

이것을 實施하게만되면 江流域의 晉州、咸安、宜寧等地의 水浸地가 거의沃土로 될수잇슬것이오 從來水害를바더오는 田畓들도 如干한大水災로는 만흔 水災를 입지안코 安心하고 농사를 지어먹을수잇게될것이다。뿐만아니라 晉州、泗川사이의그掘江을 利用하야 海陸相通으로 物貨運輸의 便宜도 엇게될것이다。

그러고 그다음으로 또한가지 硏究해볼것은 洛東江本流를 南旨(昌寧)서부터 馬山灣까지 亦是 掘江하야 그리로 한갈래를 흘려가게 할일이다。

그사이의 距離는 約七十餘里(朝鮮里數)인데 이 두地方사이의 掘江을 實施하기만 되면 洛東江沿岸一帶의 水災는 아주 減少하게 될것이다。

그掘江으로 南旨 馬山사이에 舟楫이 往來하게되어 비록 小船으로써라도 陸產과海產物을 相交하게될 便을 보게될것이다。現在에 잇서서는 그두地方사이에 物貨의 運搬는 다만 貨物自動車에 依하야 하고잇슬뿐임으로 배와 比較한다면 그運賃에 顯著한 差異로 低廉하게될것이다。

◇

前記 두가지의 大事業을 遂行할라면 勿論 巨額의 豫算을 必要하게됨으로 或은 空想에 가차운 案이라고 非難하며 一笑에 부처버릴는지도 알수업다。그러나 將來의 大計를 세울라면 當局者로서 이만한것은 實現할 勇斷을 가저야 할것이다。

우리는 저 京都의 掘川을 보지안는가。平壤에 掘川을 하야 배가 通하게 하엿슴은 勿論 물에서 뜨는 배가 電力에 依한케이블로 노퍼山의中턱까지 끄을려 올려 올려가서 다시 거기서「터넬」(굴)로 通한물우에 떠서 琵琶湖에나가서 떠다니게 되지안는가。그것에比해보다면 前記의두가지 治水案은 오히려 實現하기 容易한일이라할수 잇다。豫算關係로 말성이 된다면 特別히 이事業을 爲한 起債라도 해서 事業을 일으키고 蒙利區域의 地主들에게 一部分 工費를 負擔시켜 徵收할 道理도 잇슬줄로 생각한다。(終)

▲訂正＝昨日六回라한것은五回의誤植이기로 訂正함

英米會談 콤뮤니케

【倫敦二十九日發聯合】英米第一次會商은 午後三時半부터 前後一時間半에亘하고 午後五時에일으러散會하엿는데 會談後首相官邸에서 如左한 콤뮤니케를發表하엿다 去七月英米兩國代表間에 開始된 海軍縮少會議豫備會談은 二十九日午後따우닝街十番地의 首相官邸에서 繼開하고海軍問題討議現狀에關하야 다시意見交換을行하엿다 會商出席者는 다음과갓다

英政府代表 ▲首相맥도날드▲外相사이먼▲海相몬셀◇顧問首席▲海軍顧問차트필드提督▲內務次官픠쉬

米政府代表 ▲데비스▲作戰部長스탄드레提督▲瑞西公使윌슨▲大使館參事官아더 른▲海軍中佐실만▲法律顧問필드▲海軍中佐롯숄▲同크라크

日米第二次會談

【電通倫敦二十九日發】日米第二次會商에서는 兩國의意見이明確히對立되엿다 即日本이 艦種別을規定하려는데 對하야

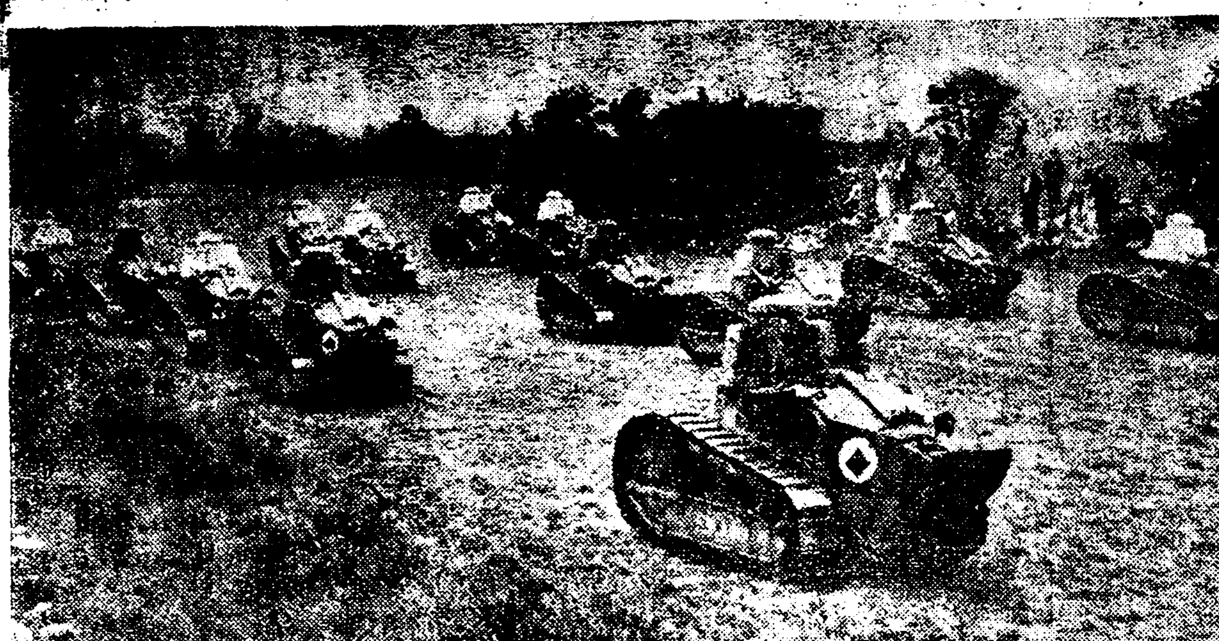

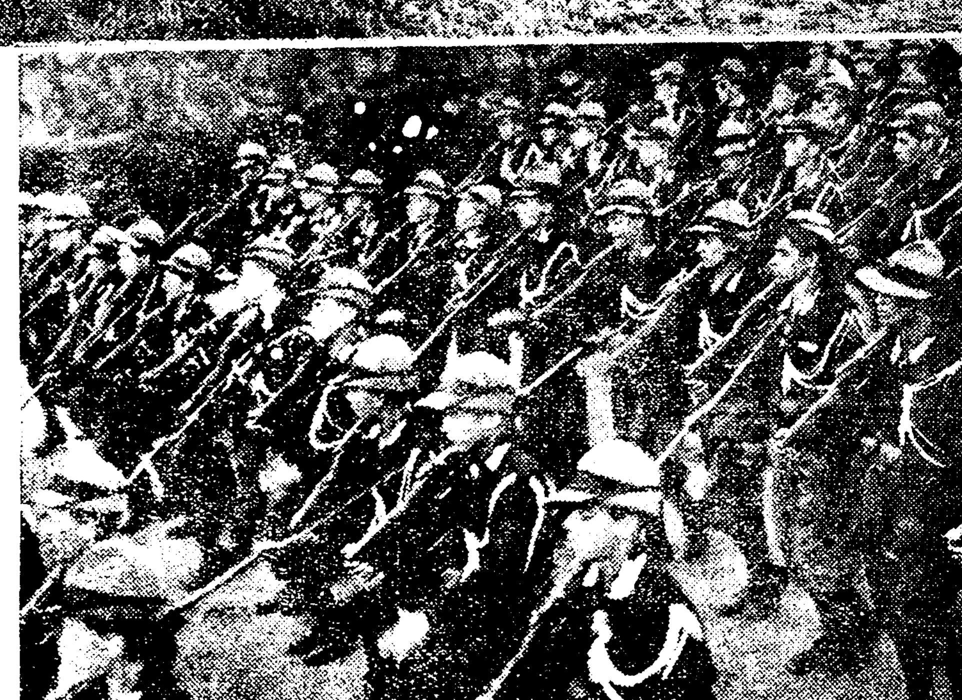

佛伊兩國의 軍國風景

寫眞上은 最近巴里市外에서 擧行된佛陸軍 탕크隊의 大 파레ー드光景 下는 八歲부터 軍事教育을 식혀야 完全한 軍人이된다는 목토下에 뭇소리니式 訓練을밧는 파시스트 伊太利의 少年軍 行進光景

輸移入新聞雜誌 許可制度實施計畫

最近移入圖書의影響考察 圖書檢閱의强化策

경무국에서는 일본내지와 기타 조선외로부터 수입되는신문 잡지와「팜푸렛트」류의검열방을 확충하는동시에 이런종류에 대하야는 허가제도를 실시하야조선내에미치는 영향을 엄새고저 방금 조사연구중으로 불일간실시를보게될것이라한다 즉 최근조선과 만주등식민지의 독자를상대로한 신문잡지「팜푸렛트」류가일본내지로부터조선안으로 쪽주하고잇서 이것이 조선사상계에미치는영향이큼으로도서과에서는 이에대한 검열을종래에 도엄중히하야 왓스나 현행검열제도로서는 취체의 안전을기하기가 곤난함으로 금후는새취체척으로 일본내지와 기타조선외로부터 조선내에 수입되는 신문잡지기타「팜푸렛트」등은 전반적으로 허가제도를 실시하고 허가된이외의것은 일체수입을금지하게할터이라는바 이것은조선내의 발행허가 제도와아울러 수입되는신문잡지등의 취체를 강화하야사상선도의 일체에도가추려는것으로 결국조선내의 독서계와사상계를 조선외로부터 엄중히봉쇄하야 통제를보게될것으로 비상히 주목된다 터욱히 조선과가티 문화정도가나즌사회에잇서 국외로부터 신문잡지를 수입하야 흡수하는정신문회의 영향이막대한바 잇는터임으로 수입되는 그것의선악은막론하고 일반 사상계와독서계는물론 일반 사회자체에미치는 영향도가지가지로 파연어떠한결과를 초래할는지 지식계급의주목은여기로집중될것이라한다

總督府保留炭鑛 怪·無償拂下說

財閥들의營利機關에 無償拂下할理由가注目處

강원도삼척(三陟)에잇는총독부소유보류(保留)한광을불하(拂下)하야가자고 각탄광회사의합동을 도모하려는계획은 방금총독부내에서 관계자의 회합이빈번히 열리고잇서 불원간구체화할것으로 보인다 이에대하야 일반의혹을 사는것은 총독부당국자일부와 탄광업자간에는 이탄광을 신설될회사에 무상으로불하하게하려는 회책아 움지이고잇서 문제가복잡화하는동시에 아문제의 귀결은매우주목된다 일부에서 주장할무상불하설의 근거는 이탄광을보류한 탄광임으로 이것을총독부의 재원으로할수는업다 는것이다 그러나아에대한 반박설로는 설혹 보류탄광이라하야도 여하튼 총독부에서소유하고잇는 관유재산인 리권을무슨리유로 민간영리회사에 무상으로불하한다는것을가사회정책적의미에서 현하총독부의 재정은 극도로 궁핍할뿐아니라남북조선 백만리재민의 구제책도신통한 대책이업는때에 이것을대재벌이나 대회사의 일단에불과한 신설회사에 무상으로불하하는의도는 일반은 리해하기어렵다한다는것이다 더욱 주식모집에잇서서도 밀연적으로 대탄광회사와 대재벌이발기인으로서 대부분을 차지하고 극히소수만일반에 공개모집함에 불과할터인데 이와가튼회책이특히총독부당국자의일부에서제창된다는것은 더욱 의혹시되는중대한문제이라한다

四十萬圓詐取犯 熱河平泉서被捉

【奉天錦州二十九日發】 열하(熱河)승덕은행(承德銀行)원이라고하는 두명의만주 사람이이달십칠일오후 세시경에 자동차로만주중앙은행금주분행(分行)을차저와서 사십만원의 지불요구를 하엿스나 폐점시간이되엿슴으로 그대로도라갓다가 그이튼날다시 그은행에나타나서 홍업은행으로 부터의 정규의지불청구서를 내여노코 국폐백원짜리십원짜리를 합하야 사십만원을 바든후에 유유히도라간 자가잇섯는데 지난이십이일에 이르러이것은 권연사기인 것이판명되여 일만관헌은 범인수사에 노력하든중 이십팔일에 열하성평천(平泉)에서범인한명을체포하엿는데 이자는 당장에 삼십팔만일천원을가지고잇섯다 당국에서는 공범한명을 극력수사하는중이다

警察"스피드업"

—全道의各警察署마다— "사이드카"配置計畫

경무국에서는 각경찰서중에서 국경과 중요한지방경찰서에「사이드카」한대식을 배급하여범죄수사와 비상시경관출동에 사용하게되엿다고한다 현재 조선에잇서서는 각중요도시 경찰서에는 자동차와「사이드카」가각기한대씩 비치되어잇스나 그외의경찰서에는 전연업슴으로 범죄의수사와 비상사에 경관이민첩하게 출동하기가 곤난한상태임으로 자동차보다도 경쾌하고속력이빠른「사이드카」를 가지고 범인의추격 범죄현장에급행 기타 일반형사경찰과 고등경찰수사용에 사용하려는것인데 근래에특히 한도 내지 수개도를 소동식히는 권총범가튼 특수범행이 빈번하야 자동차동행도롭편한 벽지의 그수사에는 매우곤난하야 금후는 패속력을가진「사이드카」를 사용하자는 의도이라는바 각도의 요구는전경찰서의 비치를요구하여 왓스나명년도에는 예산관계로 각도의중요경찰서에만 우선배급하고 금후매년 배급을 계속하야불원간에는 각경찰서가 전부소유하게될터이라한다 이와가티 경무국에서는 경찰민중보조긔관의 설치 경찰관의대규모적 범죄수사 연습기타가지가지의 경비긔관 확충계획이착착진행되고잇는것은내외의 주목을끄은다

殊常漢이阿片所持

이십구일밤 열한시경에 시내관수동(觀水洞)부근을배회하고잇는수상한 사나히를 종로서원이 리(李)정(鄭)두형사가발견하고잡간동행하고 몸을수사하니뜻박게 아편약간을 감추어가지고잇슴으로 깜작놀나서 더욱취조하엿드니 그는 강원도정선군동면북동리(旌善郡東面北洞里)사백사십오번지최성교(崔聖敎)(三二)로서 자기말로는평창군대화면하안미리(平昌郡大和面下安味里)마도강(馬渡江)의부탁으로 가지고온것이라고 하나밀경대규모의 아편밀수단의 일당인듯한 의혹이 기퍼서 방금그서에서는 매우긴장하야 엄숙한취조를계속하고잇다

추석과列車衝突

이십구일 오후다섯시 십오분경에 대전(大田)에서 경성으로오는 제십오호렬차가 평택(平澤)서정리(西井里)간 부산기점삼백팔십이「키로」부근 길목에 다다랏슬때에「추럭」과 충돌하야 그과차다용의 회차식아ㄴ사이드비별」이깨지며「추럭」은 대파하얏고 조수(助手)는 인사불성이 되얏스므로 수원(水原)철도병원의 치료를밧게하얏다 조사한결과 자동차는 공주본정(公州本町)환금(丸金)자동차부추럭으로 운전수림상의(林相毅)(二〇)과조수림병명(林炳明)(二〇)이엇다한다 충돌원인인 추석장은 안히내다보이지 안는곳이라 긔차도과적육을려고 자동차도 정거를하는데 섭로에갓가히 정지를한 까닭에 그와가튼사고를 이르켯다한다

三年동안기다린 내男便은結婚魔

滿州로돈벌려갓다는그男便은 그동안에誘引行脚

돈을벌러가지고 차즈러 오마든남편을 기다리기를 삼년동안흥동아래 시드든그녀자 지금이야알고보니 그남편은 근래의결혼사긔마임으로 안타까운 가슴을붓안고 허동지동 경찰로달려와서애소한녀자가잇다 삼십일아츰 아홉시경에 시내종로서에는 서대문정(西大門町) 일정목 이백 구십 일번지 정성녀(鄭姓女)(二三)라는 녀자가 차저와서 가면(假面)의남편을 벌해달라고원망에서린고발을 한일이잇다 이제그자세한사정을 드르면그녀자는 광주군(廣州郡)출생으로서재작년 정월에 하금리정정(笠井町)모처에사는김수근(金守根)(三五)이와결혼하엿는데 그는 만주에가서돈을 버러오마고하고는 안해를마포(麻浦)모음식점에맛겨두고갓다고한다 뒤에남편은 그를 일백삼십원에 파러먹은것을안그안해는 그래도남편이 돈을 버려가지고 차저오겟거니 하고 속절업시 기다리든 동안에 전기서대문경찰서에도다시말려온것인데 요지음 와서야 자세히 알고보니 그남편은이미부녀유괴로 일본반의 정역도제트그고난 전비자두서 만주로가다 고하고는 그동안에도평서 통인녀자와 혼인한다고하고는 팔십원에 파러먹엇고 도서산군근동면누리(谷山郡[illegible])한백교(韓百敎)의칠순은주(宋鶴珠)가 그남편과한께 한성동삼일백육십구번지에와 잇는것을 유인하야 그정과가장동물을 다팔게하여가지고 방금 팁정정에숨어산다는 것이다가 공한 여자의애소를 드른그서에서는곳전기사나히 의행방을 극력수사중이다

百卅五萬圓結價 法定書類를偽造

契約마치고代價受授卽前被捉 礦山大詐欺事件詳報

삼백마원가격의 대중석광산(重石鑛山)을 사긔하려든 범인이황해도곡산군 이녕면(谷山郡伊寧面)에잇는백년광산(百年鑛山)은시내 길야정(吉野町)이정목오십사번지 영화광업상회(日華鑛業商會)원윤수(元胤洙)의소유로서 시가삼백만원에 그매장량이나품질로보아동양제일이라는유명한광산이다 시내락원동(樂園洞)백성경(白性敬)과 인사동(仁寺洞)락세려관(樂世旅館)에류숙하는임룡래(任龍來)외수인이공모하야 전긔 백년금광에대한 법정서류일체를작성하고 겸하야 그소유자인 원윤수씨의 위임장까지위조하엿다 이것을가지고 시내죽첨정(竹添町)삼정목삼번지소평량(小平亮)이라는사람을중간에넣고 일백삼십오만원에 대판잇는평화공업회사(平和工業會社)에매각할 운동을진행하엿다 그리하야 전기평화공업회사로부터 전무취체역인 등야평차랑(藤野平次郎)은 이용무를 띄우고얼마전조선에건너와백성경등과루차회견한 결과 이십구일에제일회금으로 오십오만원을 지불하고 나머지팔십만원은 명년사월에지불키로계약이되엿섯다 이와가튼 사긔내용을 알지못하고잇는 중개인 소평과평화공업회사측의 등야는 이십구일에 백성경이맛나자는 시각에 터듸게오므로 그의 소식을듯고자진자소유자인 원윤수씨에게 전화를거럿고 그ㄷ데 우연히이약이를비치자 원씨는 자긔의전연모르는사이에 사기매매가 진행되는줄을비로소깨닷고즉시소관본정서에 고발하야 그와가티범인이체포된것이다

天氣豫報

晴

七七〇미리以上의高氣壓은朝鮮及日本一帶에퍼지고 거긔서氣壓은四方으로나저진다 滿洲及朝鮮은日氣明하고 바람도弱하며 明日도 日氣는조로 아츰은치울다

氣溫 昨日最高 一五、八
同 最低 一、四
今日正午 二五、六

옹……京町의 불탄자리(上下)

今曉京町大火 工場五個所全半燒

原因은機械摩擦로自然發火 損害三萬四千餘圓

삼십일 오전세시십분경 시내경정(京町)칠번지 고전킬크공장(高田킬크工場)에서 불이이러나 맹렬한기세로 동공장과그주인 암좌렬신(岩佐悅臣)의 주택을 련소하고 다시린접한공장네곳을 반소하고 동다섯시경에겨우진화하엿다 화재의 원인은김준식(金俊植)외 두명의 직공이 야업을 하고잇섯는데 기게에기름을 치지아니햇기때문에 마찰렬(摩擦熱)로기게가 불이 달엇는데 부근에 만히싸힌 킬크부스럭지에 인화되야 그와가치큰불이된것이다 소관룡산서에서는 전기직공세명을 소환취조중인데 연소된곳 장과 손해액은다음과갓다

京町七 高田킬크工場(八十坪全燒) 損害一萬三千圓
同 岩佐悅臣住宅(三十坪全燒) 損害 二千圓
同 辻村洋橡工場(二百坪半燒) 損害 一萬八千圓
京町三番地 島田鐵工所(四十坪半燒) 損害 一千圓
同 大興鐵工所(三十坪半燒) 損害 一千圓
同 相信鑄物工業所(二十坪半燒) 損害 二百圓

城津農組員出監

【城津】 성진농조사건으로 년간 청진형무소에서 복역하다가 지난이십팔일에 만기출옥자 신여명이라는데 그들을 환영하려는 가족과지기들로 농성역은 일시 대혼잡을이루엇다고

所得稅賦課額에 異議申立이輻湊

申立人은大部分中產以下民 課稅委員會의杜撰?

금년하반긔부터 전조선에 일제히실시된 개인소득세의 부과에 대하야는 그간경성이하 오개소의 각독국에서 각인의수입신고를 모아가지고 과세위원회에서 결정하야 개인에게 통지하엿든바 아여신고인으로부터 결정된 소득세금액에대한 이의신립이 특히중소계급납세자의 신립이 이십칠일이래 각세무소에 밀려드러 세무감독국에서는 그처리에 매우머리를 알는다고한다 본래금년에는 소득세를처음실시하기때문에 각개인의 수입에대한 조사를정확히 하기가곤난함으로 총독부에서는 금년에 한하야는 신고인의 신고에치중하기로 방침을결정하엿슴에 불구하고 신고액과 과세위원회의 세액결정액과는 너무차이가만흔것이 각인에게 통달된세금액결정동지서의 내용이라하야 과세위원회의 조잡한 세액결정에 대한개인의불평이만흘뿐아니라 법률적으로이의신립을하는사람이만흔것이라한다 개인소득세의 세률이 고도로진세(高度累進稅)가아닌데다가각개인의소득에 차이가 만흔과중한과세를 하는것은 세제와운용을그릇되게하는것일뿐아니라특히세액결정통지에 대한 이의신립이중산계급이하의납세자에게만 만타는것을 보면소위 재산가에속하는납세자에게는 그 충재산의정도를 고의로 숨기거나혹은조사가불철저하야도리여세금액이적은 일반 중소계급에게는 실상수입이상으로 평가한세금액을 결정한것이 아닌가하야일반의 불평이 매우만흔모양인데 전긔와가티 당지하는이의신립에대하야 심사위원회와 세무당국에서는 어떠한결정을 지을는지비상히주목된다

犬公選手權大會

개의선수권(選手權)을결정하는 개의자미잇는회합—제국군용견협회조선지부(帝國軍用犬協會朝鮮支部)에서는 오는십일월십일일 오전열시부터 군사령부원사백명을 모아노코 군용견훈련협의회와 군용견후보자격 검사를하는데 군용견 선수권경기회도한다고하는데 개의 선수권경기는 조선서처음이다

醫師試一部合格者

십월에시행한의사시험제일부합격자는 삼십일 총독부에서다음과가치발표하엿다

河順德 申金子 尹錫洙 朴仲郁 金碩河 盧昌煥 鄭在遠 韓鎭傑 金徽輸 朴基夏 張仁中 趙千萬 田在亨 朴承玉 金旭鉉 鄭秉洙 崔祥記 權東準

稅金徵收의癌 市內의大家主

마감期日까지家屋徵收成績 全納稅者의僅一割餘

경성부세무과에서는 제이기가옥세(家屋稅)의징수기일이삼십일일이므로 편의상 지난이십팔일까지 마감식히고자 세무과원을총출동식혀 징수에 노력하얏든바 의외에도성적이 넘우조치못하야 조정액(調定額)십오만일천육백육십원에 납입자 총수이만육천오백사십이인중에 거친것은 겨우 오천이백십구인에 징수액 이만구백팔십칠원 이어서 [illegible]권의 일할삼분밖에 안되어 당국자는 머리를 알른데 조사하야 본결과 집 한두채식가진 사람은납부 성적이조흐나 집을만히가진 사람일수록 성적이 불량하야 그런것이므로 앞으로 체납자에 대한처분을 극히엄중히할터이라 한다

蔡奎燁歌手 少女誘引코被訴

東京愛岩署서取調

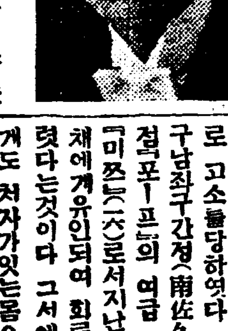

【電通東京電話】「술이냐눈물이냐」의류행가가수「컬럼비아」전속할홍(咸興)출생의 채규엽(蔡奎燁)(二六)군은수일전에동경지구(東京芝區)애암서(愛岩署)에 어떤소녀로부터 정조유린 죄로 고소를당하엿다 그여자는지구남좌구간정(南佐久間町)끽다점「포—프」의 여급 암기(岩崎)「미쯔」(二六)로서지난팔월에 전긔채에게유인되여 회류병까지 옴렷다는것이다 그서에서는 그박게도 처자가잇는몸으로 이종류의 유히에장겨잇서서 그피해자가적지안타는 소문도잇서 곳취조를시작할모양이다

今夜 午後七時半·長谷川町公會堂에서
京城保育 第二回 秋期大音樂會
會費 一圓·五十錢·三十錢

一流製菓業者의 愛用하시는
黃金飴
GOLDEN GLUCOSE
發賣元 三菱商事株式會社
製造元 日本穀產工業株式會社
見本又는價格等은 下記兩處로照會하시옵소서
朝鮮營業所 平壤東拓빌 電話一四七三番
各主要地에 在庫品豊富

콜럼비아大家盤
리—갈(傑作)레코—드
첫사랑 張一朶紅
끗이피면 中카나리아
(C 二二二) 一枚80錢
REGAL

謝火災慰問
去十月十一日夜火災로弊精米所는삼時間에燒盡되고果燒隣近四十餘戶에까지밋치게되엿슴니다 龜浦稀有의大火災를當함에際하야 卽時各方面으로부터飛曲한慰問에深甚한謝意를表하나이다
昭和九年十月二十九日
京釜線龜浦驛前 金宗斗精米所

謹謝
本人이先親을爲하야 今年五月에愛國生命保險株式會社에養老保險壹千五百圓을契約하고僅히第一回保險料를拂込하엿든바今番先親別世도 信用잇게右保險金全額을支拂하야주셧슴에對하야同會社의迅速親切함을茲에紙上으로謝禮하나이다
昭和九年十月 日
金浦郡郡內面雲陽里 金在成白

朝鮮產代表スケ—ト
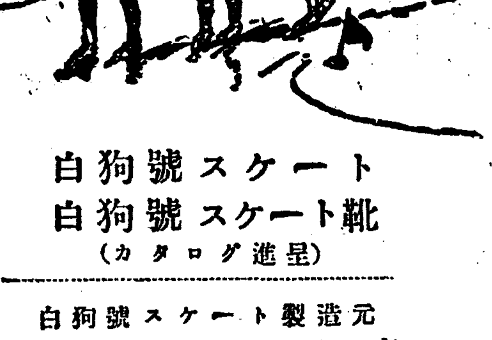
白狗號スケ—ト
白狗號スケ—ト靴
(カタログ進呈)
白狗號スケ—ト製造元
崔學基運動具店
京城府中學洞二十番地
電話光化門二二四二番

浪花館 治明一町 電本(二六)
十月卅一日낫부터三日間 (日曜·祝日·祭日은 晝夜三回興行) 每日二回낫一時 밤七時半始映 大衆料金階上十五錢 階下十錢均一
喜劇 ? 全二卷
파라마운트社超特作品 喜劇 얼마는얼바가줏 全八卷
名優메리·보—란드·리차—드스氏主演
대
이거야오란간만의좋수잇는痛快한喜劇이올시다 꼭보고우스시라
松竹키네마社超特作品 現代名篇 夜每の夢 全十卷 (요고도노유메)
齋藤達夫 栗島すみ子 主演
이야터밀할수업시世上을비웃는 빨쟁의간질간질한때로 더가낫다 남니다 꼭보아두시라 人生의 行業은?
第一劇場 鍾路五丁目

三十一日より堂堂大公開
東都封切と同月封切のサービス
日比谷劇場續映中の大豪華版、晚秋の銀幕を裝る大巨彈!!
二、パラマウント特作日本版 監督バリー·ジョーブラウン 主演ジャックオーキー
△めりけん音頭
音頭も音頭、ファゲンスの豪華音頭!!音頭取りは酒脱オーキーとヘンリー、之ぞメリケン獨得の豪華音頭!!
三、パラマウント超特作日本版 監督ステイヴン·ロバーツ 主演ジョージ·ラフト
△喇叭は響く
興奮の喇叭は響く!!殺氣に千萬の悩みを忘れる情熱の國、やがて歓呼の鬪牛場に戀を捨てた男が立つた熱砂に降る紅の血潮!! 戀愛又濁封切! 夜間飛行

부인병으로 아이못낫는사람
리경보태환한제로 날수잇다
만약효력이업스면약가를반환해드립니다
세상에는 부부의금슬이조코 도움에병중도업시 건강한부인으로도 아이를낫지못하는일이 만흡니다 그래서이러한분들은자식이업슴은 전생의팔자라고단념하여버립니다 ... 원래아기를갓지못한다는것이 별서병이아니고 무엇입니까! ... 리경보태환한제로써아이를 나실레는복용한부인이 증명하고잇슴니다
婦人病의神藥 理經保胎丸
리경보태환을복용한후얼마아니하야나타나는우대한효력
리경보태환을 오륙일간사복용하면제일기분이상쾌하야 지고얼골에화색이돕니다 일주일이되면손, 발, 허리, 배가항상차든것이 혈액이순환이잘되여서더워지며 이주일후면 전신에이대이상이 생김니다 첫재허리와아래배가항상압흐든것이업서지며 월경빗지고와지며고르게나옵니다 그리고히 고롭든약취물이나오고 히스데리증세가신기하게도 복용한지이십여일지내면씨슨듯이낫습니다 복용한지한달이되면 오래동안고생하든부인병일절이업서지고 부인의최대임무인임신을할신체를갓게되는영약이올시다 이러한약은 처음볼것이니부인병으로고생하시는분은곳복용하야보십시요
약갑은단지한제에오원, 파는곳은 경성부종로이정목보인당약방
藥價 一劑 五圓
京城府鍾路二丁目 製造發賣元 普仁堂藥房
電話光化門一二六 振替口座京城五一六一番

오늘의말슴
하이킹과녀성

어즈음 「하이킹」이란말이 대단히 유행하는 모양입니다

「씨ー즌」아 「하이킹」에적당하며 마치 이「하이킹」이란말은시세를 어든듯 어느누구의 입에서나 튀여나옵니다 이러하야 이「하ー킹」이란말은 계절적(季節的)을어가되여 가을프른 하늘에 넙라날 퍼지고잇읍니다

「하이킹」이란말은 원래영국(英國)지방에서 사용되는 「속어」(俗語) 「하이크」(hike)동사(動詞)에서 나온 명사로써 「사이조케 이야기 하면서 건는것」이란 의미도잇고 「힘드ー러건는다」는의미도 잇다고합니다 미국의군대에서는이것을「마ー취」(行進)란 의미로 쓰여지고 또 한 사전에는 「독히도보(徒步)로 행보(行步)하는것」이란 해석도잇습니다

여하간「하이킹」이란말은 「피닉」과는 조금 다른의미의 자미스러운야외(野外) 원족의 뜻으로도 해석하면과 한잡못은 업슬것이외다

그러면 조선녀성은「하이킹」에 참가하여 하로의자미잇는 야외풍경에 취하야 신산한 집안일에서 고달픈 심신을 위안하는분이 얼마나 되십니가?

필자는 본란에서 자연과 친하자는 말을 쓴일이 잇습니다만 「하이킹」의 새로운술어가 류행하는이때 조선의 녀성은 「사이조케이야기하면서」산파들을 것는것도 자미잇는일이 안일가요?

노픈산에올라 좁아진 안계를 넓피우고 기픈물에 들이 속화(俗化)된심정을 깁픈 사색(思索)의 세계로잇끌어 가는것도 조흔것이요 지평선(地平線)이 하늘까에까지다흔너른들에서서 뜨는해 지는달을 보는것도 뜻잇는일일것입니다

특히 조선의녀성은 심창주렴(深窓珠簾)속에서 떠날줄을 몰으는 습관에 저저 시간의여유가 잇서도 낫잠이나자지안흐면 그저 가픈방속에누어서 부즐업슨허영적공상의 나래나 펴는이가 만흡니다 그리고 집을나와도 복잡한 거리로나 술데업시 「데파ー트」도 도라는다녀도 하로 이틀, 들파산으로 가는이가 퍽도 적음은 크게 유감된 일이오

「사이조케 이야기하면서」복작한 가정에서 한수입 번은 괴어히 해방되여 노픈산 기픈물 적은언덕 큰들로 것는것이 얼마나 자미스러울가요 (一步生)

近代科學은微笑한다!
血統을밝혀주는血液型
喜劇은—낫모를아버지와아들

·최근 사회상이 점점 복잡해감을따러 별별스런 재판도 만케되엿습니다 그리하야 실자확인소송(實子確認訴訟) 가튼진기한 소송까지 생기어세상사람의 이목을놀래이는 일이하두나만습니다 그런네 구라파에서는 혈액형(血液型)에의하야 부자(父子)의 감별법(鑑別法)이 발견된이래 대단히 만히 이방법이 리용되여 재판을 할필요가업다고합니다 그리하야 독일「문헨」대학가튼데서는 한달 안에오십명이나 이방법의의뢰를 하는사람이 잇다고하니다 이것도 대개가 사생아인지(私生兒認知) 실자확인등이라합니다 이제 이방법은 혈액형(血液型)의 유전(遺傳)을 리용하는 것이라합니다

◇ 혈액형에는 누구나 아는것과가티 A형 B형 AB형 O형외에 최근에는 M형 N형 MN형이 잇다합니다 그런데 이형(型)은 각기 유전하는것으로 종래의 『베른쉬타인』고담」씨의 O、A、B、AB식에 의하면 량친의 쌍방의 혈액형이 A나 혹은 일방이 A요 또한편이 O의경우에는 혈액형은 반듯이 O나 A가된다합니다.

◇ 또 새로운 혈액형인 MN식에 의하면 부모의 일방이 M이오 일방이 N의 경우에는、그들사히에난 어린애는 반듯이 MN이되는데 이는 꽉 일정 불변의 유전 관계가잇다합니다.

그리하야 아유전관계로 보아 이것이 틀리면 실자(實子)가 안인것이 판정되여 그 애가 그아버지의 아들이 안인 이 판정되는것입니다.

예를들면 『베른쉬타인、고담』씨법에의하면 어머니의 혈액형이 A요 어린애의 혈액형이 B되는 경우에는 그아버지의 혈액형은B형이나 그러치안흐면 AB형입니다 그것이 O형이나A형이면그아버지는 그아들의 정말아버지는 안입니다

또 MN형으로 말하면 어머니의 혈액형이 M이고 그 어린애의 혈액형이 M이면 그 아버지의 혈액형은 반듯이M이나 MN이안이면 안됩니다 그 이와가티 부자의 감별을하는것이 『란드쉬타인』법과새로운 혈액형MN형의 두가지를 합처서 사용하면 갑별은 용이하게됩니다

이제 예를 들어말슴 드리면

1、안해A(M)어린애A(MN) 애인A(N)남편Q(M)

이런경우 『베른쉬타인』법에의하면 어린애가 안해의 애인인지애인의 애인지 알수업지만MN식에 의하면 남편과 안해사히에 나흔어린애면 반듯이 그 어린애의 혈액형은 M이되지 안흐면 그곳이 애인의어린애인것이 곳알수잇습니다

2、안해O(M) 남편O(M) 애인AB(MN)장남O(M) 장녀O(M) 차녀A(M)의 경우 MN식으로는 세 아희는 안해의 아희인지 애인의 아희인지 알수업스나 『베른쉬타인』씨법의 감별법에의하면 남편과 안해가O형으로 그장남과 장녀가 동형이므로 안해가 나흔 O자식이분명하지만 차녀는 A형으로O형의 부모에게 A형는 유전하지 안흠으로도 이것은 AB형의 혈액을갓고잇는 애인이 나흔애인줄 알수잇슬것입니다 이가치 두가지 방법을 합처 가지고서 비로소 부자의 감별이 가능하게 되는것입니다、이것에 의하면 한가지 방법을 쓰는경우에 비해서 약삼배의 능률을 내일수가잇습니다

가정의학
양기부족한데

問 당녀삼십된 남자이온데 우연히작년부터 신체는건강하온데 양기부족증으로 모병원에 상의한즉 생식긔신경쇠약증이라하며 피하수사 『즈펠마진유베닌』도하여보고또독일제 (오기닌)가 효력이강하、하야주문코저합니다 차약에효력이무하며어떠한약을하야하릿까?

答 당신병에 만위당신써보신그약들이 효과가업다면(데스직구린톨)이 라는동물고환액으로조제한 바레풍을 삼십회내지오십회가량 주사를시험하여보시요 기타섭생요법을아울너잘하시요

(民衆醫院內科 金南呂)

十月卅一日(水曜)

◇午後○時五分 獨唱 一、세레나ー다…토스티作曲 二、보보링크…비쇼프作曲 三、라스파니오라 四、하와이民謠 五、멀고먼파리…코ー거ー作曲 六、오직한번…하이만作曲 錦鍾玉 伴奏 金駿泳

◇同二時 演劇講座 印度의劇藝術 洪海星

◇同六時 童謠獨唱 一、고향하늘 二、귀뚜람이 三、사랑하는선생님 四、조희배 五、어촌 六、뒷동산장미화 七、옹바생각 八、두룸이 [illegible] 伴奏 [illegible]

◇同六時二五分 라디오學校 動物의保護色과武器(一) 柳長星

◇同七時三〇分 講演(京城으로부터中繼) 朝鮮과帝國의國防 朝鮮軍司令官 陸軍中將 植田謙吉

◇同八時 俗曲과歌謠 一、俗曲 (가)자진念佛 (나)굿거리 二、歌謠 (가)방아타령 (나)梁山道 (다)靑春歌 (라)아리랑 (마)唱夫打鈴 安春紅 爰琴金斗鉉 大笒李忠善 細笛朴基東

◇同八時三〇分 라디오·드라마 『며누리』 全景—林 麟作— 放送劇新人會 效果李完基 指揮安鍾和 (配役) 시어머니……南仁淑 며누리(며누리의義동생)……金仁子 哲宇(며누리의男便)……元正鮮 金주사(집主人)……金淵雲

◇同九時 登山祝歐 李明善 鼓手韓成俊

十一月一日(木曜)

◇自午前一一時一五分至午後六時 아式蹴球試合實況 朝鮮體育會主催 全朝鮮體育大會 아式蹴球優勝戰(第一日)—京城運動場으로부터中繼—

◇同六時 童話 牧丹台 延星欽

◇同六時二五分 滿洲語講座(十一) 張志暎

◇同七時三〇分 農村講座 農村副業에對하야(三) 南徹基

◇八時 雅樂의밤—李王職雅樂部演奏所로부터中繼— 一、熙潷乙樂(全)合樂朴聖在外六人 二、五雲開瑞朝(五)洋琴朴老兒 三、其壽永昌之曲(全)[illegible]振 四、壽延長之曲(全)玄琴金壽卿 五、萬年長歡之曲(言樂編樂)(歌大金)金千龍 林長吉 六、萬波停息之曲(全)管樂李福吉 七、水龍吟(全)(笙簧短簫)朴昌均奉海龍 八、黃河淸之曲(初二)伽倻琴金永胤 九、柳初新之曲(一二三)大笒金桂善 十、長春不老之曲 (三)奚琴金千興 十一、漁夫詞(詞、短簫)李炳星 朴聖在 十二、呈祥之曲(下鼓으로부터軍樂) 鼓樂李壽卿外七人

◇同九時一〇分 南道歌謠 一、報念 二、六字백이 三、興打鈴 李錦紅 金錦玉 大笒朴鍾基

連載短篇小說
不滅의노래 【7】
趙碧巖 作 宋秉敦 畵

차 까부러진 거문하날에는 헤아릴만치 드문 주먹별이꿈벅어리고 잇다 상해의 번잡하든 거리는죽은듯이 잠이들엇다

밤삼경! 고요한 집웅밋 차방양림의 숙소(宿所)에는 콱콱 돌이 코들을 끌고깁흔 잠이 들엇다 홀로 행동한 눈을꿈벅어리며 사삭에든 범웅이는 지나친 몃시간전 일이 으전 꿈과도 갓헛다

한숙이의 하는거동은 정감에서 울어나오는것갓헛다 순진한 양심에서 속임업시하는 짓 가튼데서도 그래도세상일은 몰으는 이다 너무도 능동적(能動的)으로 범웅이를따르며 조하하는 맹시를 생각하다가 언뜻

「S!」

하고 범웅이는 소름을 쭉끼첫다、그럿케 생각하니 자긔가 너무 경솔이 대한것 갓

「떠나갈것은 녀자다」

제법 한적자(漢籍者)나 된듯싶흔 심회로 범웅이는 스스로 꾸지젓다

혼자 뒤북기다가 어슴푸레하게 잠이 들엇슬가 말가 한때에밤서 곤히 자든사람은 다 엇도 몰으고 자는지목하는범웅이를 흔들어 깨우며 굿처 안케 굴엇다、

그래도 모른척하고 눈만감고잇스라니까 또 다시 어제 저녁일이떠올낫다、

차라리 일어나 이저버리는 것이 나흘듯하야 이러나 세수를하고 도라스라하니발서오정울친다 또발서 소제할시간이 되엿다 이날 범웅이는소리도 하고십흐지안엇다 빠게 쓰에서 결네를 짜서 테불을 훔치는것도 도모지 손에 젓히지 안엇다

그때에 전화가 왓다 때마츰 범웅이가 바뎃나 그러나

터서 머리살이 쭈굿하얏다 노래의 의미를 말한것이 되도록 피하기는 하엿다손치더래도 찬물을 등에 끼어언는것 갓헛다、수백명의 동지가와글와글 눈압헤 끌든니 별안간 단두대(斷頭臺)가 왈칵 닥처왓다 범웅이는 벌턱 일어나 안젓다

「마타·하ー리!」

하고 떨니는 입술로 중얼거려보앗다 구라파를 아니 컨 세계를뒤집어업든 세계대전때에 백열화한 독불(獨佛)양국간을롱락하야 수만흔 사나희들을 무참이죽인 간첩(間諜)「마타·하ー리」의 웃는눈초리와 참잇서보이는 한숙이의눈섭과서로 달믄것도 갓헛다、조바심을 하리만치 못겨더하다가 범웅이는 도로 누엇다。

「아버지는 장사를 하서서, 상당히 돈을 모시고 저는 최고학부까지 단엿스나 할일이라고는 조선에 도라가고 십흔 생각뿐이에요」

차고발하든 그의입 모습은 『마타·하ー리』는 가리안헛고대개 한숙이 아버지가 하비로 (霞飛路)서쪽 굿통이에 끼여잇는 한×공사(韓榮公司)의 주인이라는것이 사실이라면 그딸이 스파이까지는 되지안흘것이라고 스스로 위로하엿다 그래도 마음은 노히지 안혓다。

범웅이는 그목소리가 한숙이의 목소리이니만치

「나가고업섯요」

하고 전화를 댁끈엇다。 다저화는 끈엇스나 가슴에 이나 박는것가티 매정스터운 자긔를 벽에 걸린 거울속에 멀건이 처다보고 잇섯다

소지도 오날은 데면데면히 치른후 옷을 가라입고 동모를 차저나갓다

七

전화도 발서 사오차나 거절하엿고、차자온것을 주방(厨房)에서 『빤ー니 알고 잇스면서도 다른사람들을 식혀 업다고 거절까지한지도 이삼차나 되다

그럴적마다 범웅이는 섭섭한 마음까지 들지안흔배는아니나 그러면서도 멀니하여야한다는 마음이 항상 승리를 엇고 잇섯다

요 몃칠은 노래도 이저버린것 가텃다 패할서도 숨어버렷다

일과사랑은 일직선상에서 울이여야 할것이범웅이에게는 항상 평행선에서 사는것 갓혓다 일의 길우에 가루것치는것은 모든것을 물니치지 안흐면 아니될 현계단의 과정에 서 잇음을 범웅이는 너무도 잘알고잇섯다 그리하야 그녀자에 대하야 단념을 하라고 결심을하고말엇다

効果百퍼ー센트의

クラブ歯磨 (쿠라부)

クラブ歯磨로
秋光이爽然

「クラブ歯磨의愛用者에」
健康의收獲

참으로優良한歯磨는爽快한香氣와新鮮한感觸을가지고健康增進에偉大한効果를發揮함。クラブ煉歯磨야말노이런條件의全部를具備한참優良國産歯磨을시다……

クラブ美の素石鹸

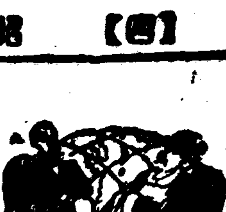

對米關係五十年史
駐美署理公使時代
湖岩

外交官生活의一面

朴定陽以來 「와싱톤」社交界는 언제나 一種好奇心으로써 對하야 마지하엿고 公使一行도 宴會에臨할때마다 역시 異常한눈으로 모든것을 注視하엿다 一例를들면 公使一行이 일즉判部長官「빼라돌니」의 夜宴에 갓슬때 이러케 적은一節이 잇스니「酒肴豐富하고 管絃이相奏하며 男女가 互相抱舞하니 대저音樂이 잇스면 舞蹈가 잇는法이라 가장異常한것은 女人의 가슴과 팔을 露出한이가 만흠이다 혹은帽子비슷한것을 입은이도 잇고 혹은 手巾을 목에 걸은이도 잇고 또혹은 珠玉으로 修飾을삼아 목에 느린이도 잇스며 또혹은 머리털을 풀어헷트린이도 잇스며 또혹은 다래머리를 뒤로 드리운이도 잇는데 婦人處女할것업시 다모엿스니 我國耳目으로보면자못駭怪하다」고하엿다 그러나 사實은 오래

【交】하는동안에 서로理解되고 서로同化되는 것이다 더구나 流行을 따르며 趨勢를 조화하는 靑春時節임이라 當時겨우 三十臺를 넘을락 말락한 署理公使 李夏榮은 「와싱톤」에서 外交官生活을、한지 數年에 英語도 더욱流暢하야지고 舞蹈도 아주堪能하야저 요새말로 「모던뽀이」가 되고 말앗다 어느宴會나 그가 參席안는때가 업고 또두구나 그와舞蹈하기를 즐겨하엿다 [illegible] 署理公使가 舞蹈場에 나타날때는 언제나 [illegible]의 가장 歡迎하는標的이되엇다 [illegible]사이에 밤새이는줄도 모르고 한바탕 까안고 춤을 추고나면 모든歡情이 다 살아진다 이러하는동안에 美貌이 잇는署理公使는 美國어느有名한 富豪따님의 熱烈한 사랑을 바더 그새악씨로부터

【約】婚의要請이 잇섯스며 署理公使도 그때까지 未婚의 身勢이니만치 마음이업는바아니나 外國人과의結婚는 當時國法의 嚴禁임으로 拒絶하엿더니 一日은 새악씨母親이 署理公使에게 [illegible]하기를 自己맛사위가 伊太利現職相인즉 그를 시켜 [illegible] 意를 奏하야 特히 [illegible]의 許諾을 엇도록 [illegible]이니 내딸과 結婚하는것이 어떠냐하고 조르는바람에 [illegible]에 能한署理公使로도 한참동안 默答에 窮塞하엿다 한다 이는 바야흐로 人生의봄을 노래하는 靑年外交官의 裏面生活에 [illegible]의 아름다운 꽃이어니와 그가 署理公使로「와싱톤」에 잇는 時日이 비록短小하엿스나 生來의 才氣와 [illegible]略이 隨處에

【發】露된것을 보겟스니 前述한바 借款과 請兵가튼 것은 그의가장 큰一例이며 [illegible]政治的意味를 떠나서 평常한 行事에 잇서서도 또한 그의才略이 번적엿스니 이를테면 千人의 招待實사른것이 곳 그것이다 朝鮮公使一行이 항상 各國公使와元老와 잇그他紳商의 [illegible]을 바더지만 우리公使館에서 한번도 그네들의 大官과士女를 招待한적은 업섯슴으로 國際의禮도 一日은 大宴을 排設하고 「와싱톤」各方面에 招待狀을發送하야 參會한賓客이 거의千으로 헤이게 되엿는데 그中에는 各部長官과 元老와 各國公使와 그他紳商은 勿論이요 大統領夫人 及그令息까지 來參하엿다 大統領夫人의 來參은 「와싱톤」建都以後 처음보는盛事라고 그때美國新聞에서는 極口讚頌하엿다는 것을보아도 이

【宴】會가 얼마나 人氣 [illegible]것을 짐작할것이다 그러나 그가畢竟 朴公使의일을 辨明하기 爲하야 歸國한에 미처서는 日淸戰爭後 駐日特命全權公使가 될때까지 오랫동안 外交界와는 거의招絶하엿섯다

朝鮮文學의歷史性 (三)
天台山人

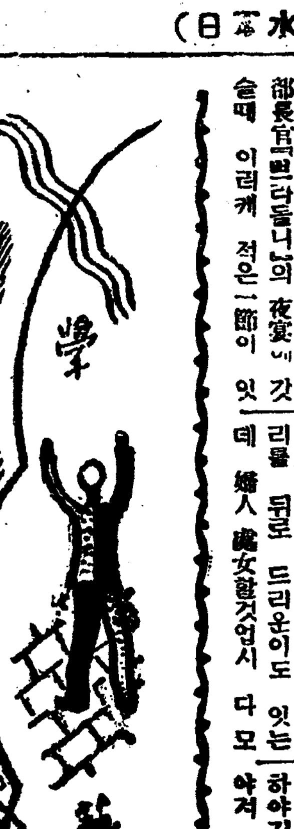

勸勵曲은(樂學軌範) 年中行事를取한舞踏曲이요 鄭叙가 鄭瓜亭一名眞勺曲은(同上)鄭叙가구양가서 남편에게排斥받든 婦女의 서름에 견수어 지은것이요 睿宗의悵二將歌는 君主가忠臣 을사모한노래다(申崇謙行狀)

西京別曲은(俗樂歌詞) 千年前의 平壤流行歌니 民間男女의戀愛曲이요 이點은 滿殿春 雙花店 履霜曲 北殿曲도(同上)모다 그러하다 그中에도 雙花店은 當時의時稱者의一翼으로서의 蒙古人과僧侶들의橫暴를暗示하고잇다.(雙花 履霜 北殿은 成宗二十一年 魚世謙成의改撰한것인지도 몰으겟다) 思母曲은 어머니를 그려서읊은것이요 『가시리』는惜別의노래다 鄭石歌(同上)는 頌禱의祝賀詩이다。그리고 아직도 翰林別曲 竹溪別曲은 모다漢文을섞은敍事詩니 이는 李朝初葉까지漢文別曲體의起源을 일러왓지만 한글이생긴後는 自然히슳어지고말엇다 그동안에 遲遲하게 萌芽하며成長하여온것은 短歌 即『時調』體의完成이니 이는高麗의中葉以後에서 末葉까지에 된것이다 이 時調는 우에서도말한바 三四, 或은四四調에서 或은漢文絶句를 풀기도適當하게 或은蒙古侵入後音樂影響을바더 된것이니 麗隱鄭夢周의死了歌가튼것은 이를代表하는것인同時에 忠孝觀念의絶對化를말하고잇다。麗末時調는 相當히信憑할만한것으로도 十餘首를不下하고 오날날傳存하는時調속에는 高麗時代의것이 만히석겨잇슬것이라고생각한다。

高麗時代에 [illegible]지못할것은 各種演劇이니 歷代의君主가 儀式이잇슬적마다 歌舞百戱를하엿다고 文獻에傳하여온다 智識階級인 貴族的漢文學者들이 이를卑劣한것으로 取扱하고 돌아보지안엇기때문에 하나도 脚本으로文獻化하지는 못하엿다할지라도오날날남어잇는 僧舞와山臺노리 베뱅이굿 가튼假面劇 人形劇의大流行은 高麗民衆의 娛樂機關이엿든것이요 때로 이는 貴族儀式에도採用되여 乃終에는官府御用物이되고말엇든것이다 山臺노리 一名 山臺都監劇이나

脚本은 十科程(十幕)으로된笑劇이나 演劇發生의初期的産物로 中國에잇서 元曲以前의小令套數와 日本內地의 淨瑠璃狂言에나 견술것이니 科白間에間間이 춤추고 노래를으고 內容에 어떤 이데오로기ーー를보이려는것보담 滑稽 諧謔으로써 觀衆의興味를 끌자는데잇다。그리하야 幕마다 서로關聯이업다。登場人物은 目不識丁하는高麗의僧兵이거나 小巫堂과가튼 遊興輩다。그리하야 高麗社會에잇서서의 그들의노래와 춤과 語調와 旋律的動作을 보여주는것이다。

『배뱅이굿』은 지금平安道에流行하는民俗劇이지만 大地主의외딸 배뱅이가 죽은後에郡守·섬석의吩咐대로 다리를올리게하엿다。어데서지나가든總角하나가 배뱅이乳母게서 어떤折늘어뎌듯고 곳하는마당에뛰어들어 배뱅이靈魂이왓느라고 滔滔하고 배뱅이어머니에게서 모든財物을 詐欺取財하는 [illegible](?)一幕이다。그用語에諧謔말이 만이석기는點으로보아돗밧게 그起原이오래나 獨斷的이지만高麗의

封建制主의沒落을 暗示하는것과 巫俗의一種詐欺에不過하다는것을보여준다

高麗文學에서 廣大劇되는것은 地主보담 寺院에서 劇이發生되는것이니 山臺노리以外에만 석중노리가튼것도 高麗의萬佛會(忠宣王때)나 萬佛香徒의 노리에서 난歌舞遊戲니 중의노래 중의춤 중의노름이 交叉되여일운것이다、이는將次 國家에採用되여 外使의接待가튼데도 쓰게되여 좀더 神秘劇 浪漫劇、世相劇으로서의形態를 가추게된것이다 一部變形山臺두러、가튼데 남어잇는 高麗巫俗과의接合도 잇섯을것은 勿論이다。

◇—◇

李朝時代라는것은 西曆一三九二—一九一〇까지 李氏가君臨하든五百年間을 말함이다。麗末에점점 地方豪族과、寺院에호러젓든 權力을다시集中하고 建國始初에 佛敎를떠려부시고 儒敎로國是를삼엇다。이는經濟策의改造와 絶對主義의强化엿다。地方의私兵을 義興府로모아버리고 國家의全機關을 한손에잡은 貴族들의强化에合하야 國民文學의創造할機運만은 成熟하엿섯다。여긔大書特筆할事件이 이를도은것은 聖主라고하는 世宗及四大臣의朝鮮獨自의文字인訓民正音ーー한글ーー을 発明한것이다

關北의숨은絶勝 朱乙溫泉차저서 (五)
起林生

우리의贐重을실고 추기든허공다리가 앗질하게 머리우헤처다보인다 여가서 여름이면 수만흔 뜻일흔白人男女가 어리꾸진훗작난과 마음껏우숨소리와 아우성속에 일허버린그들의 帝國에대한 꿈이업는憧憬을 호려버리며 皮膚에차는 도라갈수업는 故國에의情熱과 憤怒를 한가지로시킨다고한다

吾心岩

우려는 마치 어느려시아作家의小說속을 헤치고난듯한漠然한느낌을 가슴에바더가지고 그쎈티멘탈 한뜰악을나와버렷다。

그러고보니 작은골작을사히에노코 마조안고 삐뚤우안즌 이長白山脈의 支脈의 그어느 봉오리고 쎈티멘탈한 빗깔를 가지지아니한것이업다。가을은 自然이 그의哀傷을 드리여힌 눈미테감추기까지는 그의슬픈 表情을 엇지하지못하는正直한 季節이다。奧地의 材木을 나르는 「또롱이」軌道를 따라서 우리는 더욱올더간다。드러가면갈수록 붉은빗

누른빗이 엉크려 꾸미는 山뿔의 리하나업는 叢翠의한올의긴바쓴우헤 더한층 鮮明히떠오른다。발길이 더듬어 드러가는곳에、山의氣槪는 더욱더욱 날카로워저서 검은바위가 남빗한울을 찌르고잇고 그山의 억게와 몸동아리에는 神妙를다한 한폭 刺繡가둘려젓다。누구의發明인지는 모르되 錦繡江山이라는말이 오늘이야비로소 實感을가지고 나의마음에 떠오른다

소름푸는 農夫다려 그山의일홈을무럿드니 일홈이업다고머리를절레절레흔들어보인다。올라 그것이조타。山아 너는일홈도 아모傳說도가지지마러다 다만너를찻는사람의 호린가슴의湖水우헤 너의맘은

그림자를 누펴보이면그만이다。그어느文豪나 墨客의서루른文章이나 畵幅속에 남는것보다도 너는해오라비와가치 여기에 겸손하게서잇슴이얼마나조흘지모른다。그러기만해도 너는 아라비아의어느女神보다

도 純潔하다ーー이부드러운風景속에젖정녹아드러가는自身을 것잡지못하면서 우리는斷崖의 나즌허리를 감도는길을도라간다 문득 머리우에혹은손아래 무리를떠난 외나무丹楓이나타난다。빨간噴水와가치 붉은물이 그대로 스치는사람의옷깃을적실것갓다

杜甫는 봄을그려서
江碧鳥愈白
山靑花欲燃

이러고야말엇다。그此山도아름다움지만 이山의 이가을에는더아름다울지도 모르고잇는것 어이나냐아니냐 [illegible]또다시가 드디어 [illegible]의 [illegible]以上을수가잇고서 업서서 一瞬[illegible]에서 [illegible] 식어버리고 [illegible]것이나 아닐까?

남아리는 누구의손으로 다듬엇는지 모르는 깨끗한 花園石이 가지각색으로 깍겨저서 [illegible] 이루엇는데그 복판의느린 [illegible] 점잔는물이 한울의푸른빗을 띄우고 그러케 황망하지안케 그러케 느려지안케 흘러간다。길게 아롱가린 山을도라서 屛風처럼 [illegible] 벼랑를한구비끼고 도라갓드니 갑작이길가의바위가 은혼히울기시작한다

바라보니 거기도또한작은 屛風이 테스듬이 버려진곳에 淡灰色의바위가 左右로날카롭게이려섯고 그사히를 살진瀑布가 일만줄가의 명주실을느리면서 드리웟다 그우한물소리가 먼버려에울리는反響과또한그餘音에서로調和되여 고요한交響樂을읏는것갓다 엉성한 수풀속을헤치고 마른입사귀를 밟으면서 瀑布까지나려가서그것을버리고잇는 바위우호로기여올나갓다

(寄稿는 吾心岩)

過去를回顧함 (三)
四百八十八回의한글記念日에
金允經

吾衣身伊波人有叱下呂

佛體頓叱喜賜以留也

(二四)普皆廻向歌

皆吾衣修孫
一切善陵毗部叱還良只
衆生叱海惡中迷反群无史悟內
去齊
佛體叱海等成留焉日尸恨
懺爲如乎仁惡寸業置
法性叱宅阿叱寶良
舊留然叱爲事置耶
病吟
永爲白孫隱佛體刀

(二五)總結无盡歌

生界盡尸等隱
吾衣願盡尸日置仁伊而也
衆生叱邊衣于音毛
際毛冬留願海伊過
此如趣町伊禮行根
向乎仁所留善陵道也
伊波普賢行願
又都體叱事伊置耶
阿耶
普賢叱心音阿于波
伊留叱餘音良事捨齊

以上 鄕歌에 對하여는 小倉進平氏의『鄕歌及吏讀の研究』란 論文에 飜譯한것이 잇으니 或 參考하시기 바랍니다

口訣文字는 『吐』라고도 하는데

漢文 을읽을때에 그뜻을 알기쉽게하기爲하야 그것을 우리말로 飜譯하여읽을때에달리는 添加語(形式語)를 漢文의 句節마다 떨어쓰는것이외다。이것도 漢字의 音讀은 訓을 빌어 表音文字를 만들어 본것입니다。

「天地之間 萬物之中(에)唯人是(이)最貴爲尼(하니)所貴乎人者(는)以其有五倫也是羅(ㅣ라)是故(로)孟子是(ㅣ)曰君臣有義爲彌(하며)父子有親爲彌(하며)夫婦有別爲彌(하며)長幼有序爲彌(하며)朋友有信是羅爲臥尼(ㅣ라하시니라)」

이 우에 보인 實例에서열에 동구라미를 친것이 口訣입니다 括弧 속에 한글로 적은것은 그讀音입니다。『原』(에)같은 따위는 그음을 빌어 쓰는것이고 『爲』(하)따위는 그訓을빌어 쓰는것입니다 그러하나 口訣이없더라도 漢文 文法에는 아무拘碍가 없는것은漢文 그대로의 文體에다가

句節 마다 口訣을달에 不過한 까닭입니다、

어떠한 學者는 吏讀와 口訣을 同一한것으로보나 대단히 다른 떤系統의 글이라고 아니할수가없습니다 吏讀는그것을 읽으면곳 우리말로 되게 되지마는 口訣은 우리말로 되지안코 漢文 文法을 그대로 가지고잇스면서 오직 句節마다 달리는 口訣만이우리말노될뿐입니다。다음에漢文과 吏讀文과 口訣文을 比較하여 그다른點을 보이려합니다。

(漢文)『凡奴奸良人婦女者、加凡奸罪一等、良人奸他人婢者、減一等、奴婢相奸者、以凡奸論。』

(吏讀文)『凡奴子亦(가)良人矣(의)婦女(를)犯姦爲在乙良(하거들랑)凡姦罪良中加一等齊(하고)良人亦(이)他矣(의)婢子乙(를)行姦爲在乙良(하거들랑)減一等齊(하고)奴婢亦(가)相姦爲在乙良(하거들랑)凡姦例以(로)論爲乎事(할일)』

(口訣文)『凡奴奸良人婦女者丁(면)加凡奸罪一等爲古(하고)良人奸他人婢者丁(면)減一等爲古(하고)奴婢相姦者丁(면)以凡奸論又(하라)』

끝 口訣文은

口訣 을 빼어 버려도 文法組織이 깨어짐이 업으나 吏讀文은 吏讀文만을 漢文에서 갈라 내기 어렵게 되었음뿐아니라 만일 갈라낸다면 漢文 文法은 成立 되지못하게 되엿습니다。이點이 그두가지의 큰區別點 이라고보겟습니다。口訣은 高麗末葉으로 李朝 初期에 發展되어 甲午更張前後까지쓰던것입니다。그러하나 以上의 글들은 다남의글을 빌어다가 苟且스럽게 답답함을免함에不過하엿지 그것이 우리의 天然 語音의 語法에 適合 한것이아니엇기 때문에 그 難澁하고 不便함이야 두말할 必要가 잇겟습니까。이 不便을 덜어버리고 온世界에 자랑이 될만한 새文字를 創制하신이는 世宗大王이우리가 기뿐으로 四百八十八回의 紀念日을 맞어하게 된 訓民正音 끝한글입니다。訓民正音은世宗二十五年癸亥겨울에

創制 하신것입니다。그뒤로 三年는 禁中에 正音廳을 設立하고 當代碩學들을 보아 晝夜로 硏究하고 討議하게 한 뒤에二十八年 丙寅(卽四百八八年前)九月에全國에發布하엿다

漢詩募集
詩題 金剛山
押韻 東紅中通雄
限 陽十一月十五日
(擬謝進呈)

하ー듸의名作 더버빌家의테스 (一)
金珖燮

名作에나타난 女人들

女子가 弱함으로하야 그럼인지는몰라도 女子를尊敬하다는것은

現代의 社交的禮儀의한가지 特徵이되고잇다。

일즉沙翁이『弱한者 너의일홈은 女子이다』한것은 그美的表現의驚異를 떠난다면 거진常識的으로알고잇슨 오랜世紀以前의事實일것이다。

그래서 弱함으로 尊敬하는곳에 女性에對한 男性의적지안은僞善이 생겻고 弱함으로그尊敬을바든곳에 또한적지안은女性의悲哀가 頻繁하여찬것도 一面의理는될것이다。

『입센』의『노라』를 거처서『[illegible]론라어느』의『赤壁』이 엉이 잇슨 現代에엿서서 女子가弱하다할은 時代錯誤인듯하면서도 그러타고 그悲哀가 언서진것은 안일까이다。

이世界는 아직도 純情한女性이 살어가기에는 不安定한곳인것갓다。

멀니 希臘時代에 올려가지안터라도 갓가히『女子의一生』이나『앙도아네트』를보면잘알것이다。그들은 猝狂하는한곳치의 눈(雪)가티 不幸으로사러젓다。女子로 태여난苦痛은 그들에게는 너무도컷다면서 그反面에 人生이란 간ー苦痛의制度에갓갓다。

여기에 그들과 길이달으나 亦是 荊路임이 틀님업는『하ー듸』翁의『테스』의짤은一代記가또한잇다。

【一】 貧窮의悲劇

테스는 歷史的背景을 가진 조고마한農村에서 자란表情과感受性이 豊富하고 또한自然그대로의性格을가진 少女엿다 敎育은 別로히 밧지안엇서도 들에피는 한떨기꼿갓치 純情的이엇다、

先祖루부터바든 運命의遺傳을 테스에게서본나면 모르거니와 그러치안코 그無邪氣한얼굴에서 不幸을豫想한다면그것은 惡에갓차운 일일넌지도 몰을것이다。

그러나 테스에게 처음은悲劇은 貧窮에서 出發되엿다。그러다고 그는貧窮을 두려워하거나 忌避한것도아니다。오히려 그는勞働에 對한 自己의能力을 알고잇섯다。아버지가社會에서 이러버려진 先祖의傳統을 자랑할때 테스에게는 그것은 一예 空虛에 不過하엿스며 그 보다도 술에醉한 아버자가 密蜂을 싯고장에가지못할것이 걱정되엿다 우리가 잘아는바 가난한現實이란 速히 깨달어지는것이다。

어머니가『어제 너하고 춤추던 이 가운데서 누가 가주엇스면……』하엿슬때 少女테스는 自己가 동생을태리고떠나려고主張햇다。잠든 동생을 깨워 馬車를 몰고

새벽별 이 바작이는 蒼穹아래 馬車에안저 먼길을바라보는 테스에게는 모든것은 모도다 奇妙한 形狀으로보것다。나어린 동생은 누이의結婚어약아를하다가 잠에못이여 맛치 무스생각이나 하는드시 끄덕끄덕 잠을고말엇다。

馬車가停止됨을 알엇슬때에는 임이 郵便馬車와 衝突되여 말은 꺽구러지고 독생의生命은 피를흘렷다。

동생이죽엄 그라고 生産力을 일허버린 늙은貴族의唯一한 生産道具로삼던 말의죽엄 不幸은 겹처젓다。幸福으로引導하는神과 不幸으로 引導하는神은 에처럽고 아름다운行動에對하야 각금 이갓혼悲慘한 椿事를 無分別하게 가저오는것 인가?

一家의貧窮은 닥처오기始作하엿다。어머니에게는 아이는이부려갓다。테스는 그동생을올사랑하면서도 어느사이에暫識으로가아니라 生活의貧窮에서 말사스 主義者의見解를가지게까지되엿다。그러나 結局『테스』의마음에는一家의不幸을가저온것은 自己엿다。아버지와어머니는 테스의結婚을期待하고잇섯스나 테스는 거기에對한期待를拒否하엿다 或時 구즌일뒤에는 조흔일이온다는

世俗的 信念도 엄저는안으나 테스에게는 無益한것으로 하는수업시 테스는 一家의貧窮을求하가爲하야 鄕村을떠나 自己의先祖와 同一한家系라고 自稱하는『더버빌家』에 奉公사리로가게되엿다 누가 그目的을 未熟하라마는 거기에는우리가 흔히 想像할수잇는 不幸의씨가엿섯다。

[illegible] 어느날 장에갓다가 偶然히 느저서『더버빌의』馬車에 타게되엿다 테스가 알지못하는사이에 馬車는 어떤지 모르게 달어갓다 한적하고 寂寞한 林속 달은밤에서도밤은 깁헛다。인제 테스는自己의힘의範圍를 넘은곳이잇게되엇다。憤怒나恐怖도 破하는것은 이런境地에는 男性의衝動을 더크게하엿다 不過하엿다 아직까지 許多한 道德家와宗敎家는 이브의罪를 크게 評價하엿스나 이沈默한太古의 嚴肅한自然가운데서는 아담의悲哀는 世界의處女崇拜敎徒들을悲歎케하엿다。

卑劣한者가 純情한者에對하야 이처럼侮辱하는것은 일이 哲學이 分析한지오래고 宗敎가 說을吐한지오래엿스나 테스를 직히는 神은 어데갓든지업섯다。

萬一이것이테스의先祖의一騎士가 戰爭에서凱旋하고 그當時의

農村의 少女에게 行한惡戲의應報라하면作者가말하다십히 天國의사람에게는 더말할수업는道德일런지는몰을것이다 一家를求하라든『테스』의純潔한目的에서 세워진 計劃도그方法이 틀엿던지『테스』의襲擊는 어그러지고 오직悲劇만이 남어잇게되엿다。

最近의두獨唱會
旣成樂人과新人의새活動
(3)……洪鍾仁

이제부터 두獨唱會에對한簡單한所感을 적어보려한다그런데 여기에 두분의獨唱會의所感을 한번目下에 쓴다고해서決코두분의

演奏 를比較하려고하는 能度에서나오는것이안이고 다만 執筆上便宜도 그러케되엿다는 것을 두분演奏家에對해서나一般讀者에게도 미리말해두는바이다。

玄濟明氏

氏의 노래는 맑고부드러운 聲色이 情다운感을준다、아름다운『레제로테너』라고할것이다 그런데이번獨唱會는 만히 努力한 자최가歷然하야 한거름 나아가서 좀더圓熟하고莊重해진 一面을보여준것은大端히愉快하엿다

曲目 첫머리에 헨델의『오라도리오』를노는것도氏로서는 새로운試驗이다 古典樂의 美麗하고 莊嚴한曲에힘잇는唱法을 보여주려는意圖가 잇슨듯하야 企待를가지고 잇섯스나 筆者가晩到하야 듯지못한것은유감이엇다

氏의노래를 듯고나서그의優越한點이라고 늣겨지는바로는 曲의解釋에要領이잇다는것을말하고십다

그리하여 그가表現하고저하는 目標가明瞭하야듯는사람으로하여금밧는印象도한곳으로集中케한다、이것은頭腦와 技術과의 同時의出發을 意味케하는것인데、아무리조흔解釋이라하여도 演奏者가가진 技術的內容의範圍는도버서날수업슴은 勿論이다그럼으로 頭腦의活動은 最大限度로 自身이가지는

技術 的表現力의 範圍내의것이되고말것이다

그러면 그의演奏를 通하여 그의가장優越한點을 어데서볼수잇섯느냐하면 나는 民謠曲部와 歌謠曲部이라하겟다, 柔順한聲音과 纖細한吟味의, 程度가 이러한曲에서 더 깁히(深度)를 차즐수 잇섯다、그러고歌謠曲中에서도 獨逸것보다는南歐것에서、그의得意한 보드라운情緖의表現이 잘나타난다、더구나『피아니씨모』가 前보다 뚜렷이 맑어서 더욱 效果的이엇다 또氏의作曲의自演은더得意한것이엇다

그런데 바랄수잇다면 氏가 現在以上의

音量 과거기에딸으는힘과熱이 붓는다면 詞說로나曲으로나 復雜하고 變化만흔오페라曲에 좀더效果를 나타내일수잇스리라고밋는다。

漢詩
碧梧山人 考選

菊花 二等之一
瀛洲散人 高宇相

獨占秋節勝春時
白朶黃華駐景遲
冒雨正逢重九日
凌霜初放兩三枝
偏宜佳色人先賞
或恐幽香蝶未知
一自淵明歸去後
東籬採採孰傾巵

評曰 雖無驚人而平淡有味

梨花女專 YWCA 主催
朝鮮日報學藝部 後援
秋期大音樂會
프로그람 —追後發表—
會費 1.00圓 50錢 30錢
十一月三日밤七時·培材홀에서

輕하다고放心하지말라
痔疾은 무섭게人命을빼서

肛門이 周圍가곱게 진물러 찌어저서 피가흐르게하는 痔疾이걸리면 뒤를볼적마다몸을짜거내는듯한 疼痛이잇스므로아모리라도 便所에사기를怯을내고 無理하게 참어버릇을하는것이普通입니다 그러나 糞便은食物에서養分을 짜내인찌꺼기이말하자면 廢疾니이것을 오래도묵녀하두면 腸은糞便으로빡자서갈데업는 汚物은身體의溫으로해서무서운 毒이되어몰아차게 害를끼칩니다 痔疾가진사람이 色을가지고 元氣업고大槪早死하는것은 이러한毒때문이어니와 이것도지금까지 痔疾을그다지무서운 病인줄 모르고 加療를게을리하야不知中에덧드러갓는사람이만흔것과 또하나는オセロ痔藥가튼使用하기便하게 痔疾을根絶하는정말效果잇는名藥이하나도업서서 治療를하고십허도하지못한때문입니다 オセロ痔藥은世界에처음난痔疾藥으로이것하나만잇스면 아모리한山中에서 사는사람이라도 自手로便하게痔疾을治療할수잇스니 便利莫甚이라할것이다

아모련難症痔疾이라도
재지안코안아푸게根治한다
世界無類의靈妙藥

痔疾은 어떠케 생기나야것을調査하기前에 알어둘것은肛門의 構造에關한 知識입니다

肛門 은直腸이라하는腸의 第一末端一寸五六分과 그것을包圍한筋肉으로成立되엿는데此近處는身體의正中에當하는고로全身을循環하야 陳腐해진피를心臟으로 돌려보내는 靜脈이라하는血管이 거미줄처럼集簇해잇습니다 이것이 肛門部를冷하게굴거나

便秘 나解産으로 앙가넘을쓰거나 其他無理한刺戟을加하거나하면곳血行障害를이르켜서惡血의 덩어리가생기는것입니다 쓰고남어지 所用업는毒血그것이一處에뭉커잇으면 뒤비처오는血液이모도그에뭉켜서큰혹과가티부풀고 近處에無數한혹이 생겨서 마친내周圍의筋肉이썩어갑니다。

이것이痔히根本原因이어니와 困難한것은 肛門에비록어떠한

異狀 이잇슬 지라도 우리가살어가는데는 一日도이것을쉬게할수가업습니다。

따라서 痔疾이되면全身의精力이肛門의異狀을治療하라고이곳으로 集中하는故로全身이사뭇疲困하니 이런때에 他病의侵襲을밧으면것잡을새업시넘어가는것도 無理가아닙니다。

이러한 原因으로생기는痔疾에다가從來醫藥에부리는 膏藥따위를부친다기로낫지아니할것은 三尺童子라도알것이어니와 그러라고눈번이또고生살에다가

刀鈸 을대는 手術도 一槪는感心할수업습니다 왜 그러냐하면 手術을해서腐肉을切除하여다 할지라도痔靜脈의血液이술술흘러가게해주지아니하면 또다시언제고 毒血이몰키여痔疾이다시되는때문이오 또切開할적에일허바리는 血液은매우多量이되며 一旦切除한肉은容易하게前과가티 恢復되지안는때문입니다。

그런데 이번에オセロ痔藥研究所의諸博士가協力하야

發明 한オセロ痔藥은 痔의病因인痔靜脈의 故障을 治하야 血行을조케하고 同時에藥이그대로새로운肉을만드는고로 弱해진肛門의組織을當場에튼튼한肉으로代하게하는 神秘的效果를가진古今無比의名藥입니다 オセロ痔藥이發明되지안흔 代면모르거니와、今日에痔疾로생길한다거나아픈것을참고手術을한다거나하는것은이러석기로짝이업는일이라할것입니다。

百發百中 놀라운効果
輕한痔疾은二、三日에全快

臨床醫界의權威 池上堂先生의病院에서 完全한治驗한 結果그成績이 너무도良好함으로일부러 オセロ藥養化學研究所를 訪問하고『이야말로우리醫家가 多年間理想으로待望하든 理想的 痔治療藥이라』고絶讚하시고또一般醫界에 近者手術보다도藥物療法이갑작이旺盛해진것도本藥의놀라운効果가사람들을놀래인것입니다。

輕한痔疾이면 二三日의貼付로이존듯이낫고 結核性痔瘻와는裂痔、下血等의 難症이라도 血液이떠러저서生命을 短縮하할수업든 脫肛、大便볼적마다 조금정성스럽게 繼續使用하시면 百發百中奇妙히全快합니다 이藥만잇으면 大槪의痔疾은 만흔金錢을使用하야 入院할必要가되거니와 特히多年痔로고생하야 모든藥과手術其他療法으로失敗만해본사람에게는 아마도天來의 福音이오神助라고도할만하게感謝를밧을것은疑心업습니다。

オセロ痔藥의主効는痔核、脫肛、裂痔、痔出血、痒痔、痔瘻其他一般痔疾

×

藥價는オセロ痔藥二十錢、五十錢、一圓、二圓、オセロ痔坐藥五十錢、一圓이오各地藥店에잇음 直接注文은藥價에送料四十五錢加算東京銀座オセロ洋行(振替東京七五〇〇三番)으로送金하시옵

京城南大門通
代理店 新井藥房

試用藥 說明書 無代進呈

本藥의本體가무엇인지도 明瞭히發表치못하는從來의 痔藥과實效에잇서얼마나 差違가잇는지를 試驗해봅시사고 藥書申込者에게 無臭大蒜劑 オセロ痔藥과 說明書를無料進呈합니다。速히左記로申込하시옵 (新聞名記入)

京城南大門通 新井藥房

徹底한密輸防止策!

土幕民三千移住計畫

每戶當五十圓과食糧까지配給 滿洲政府의苦肉案

【間島】 국경도문에서는만주국의 건국이래 밀수입으로각종물상사까지 속출하야 당국자의두통거리가 될뿐안이라 도제히그를 방지할수업는 현상이므로최후수단으로 만주국 치안유지공작부(滿洲國治安維持工作部)에서는 밀수입자 중심지인두만강연안에 거주하는 토막민삼천여명에대하야 최허매호에 오십원식려비를주고 과동(過冬)할량식까지 전부무료배급 하여서 왕청현하마당판(汪淸縣馬當板)에 집단이민(移民)식히리라는데 토막민중에는 희망자도다수할모양이라한다

新設警備船 長箭備置運動

【高城】 강원도에서처음으로 설치하는 해상경비선(海上警備船)의주치지(住置地)는 동해안 일대를 통하여 어화과기타 생산이유명한 고성장전항(高城長箭港)에배치하는것이 정세상불합업는사실이나 한일놈 념려하야 부근 어촌에서는 삼십여유지의 서명날인한 진정서를 총독부와 강원도당국에 보내고 그하회를 긔대중이라는데 강릉 주문진에는 벌서 시험선인 금강산환(金剛山丸)과 봉래환(蓬萊丸)두척이 잇슴으로 일반은장전에두게되리라고밋는다고한다

赤化工作防止코저 新取締案을完成

농촌으로숨여드는붉은사상에 黃海道當局의腐心

【海州】 농촌진흥운동과적화방지의대책은 위정당국의 당면한 중대문제로되여잇거니와 황해도시방에도 표면은 평온한빗으되고잇스나 최근에이르러 적색노조(赤色勞組) 반제동맹(反帝同盟)독서회(讀書會)등 사상사건이 활가를띄우고 련속적으로 발생함으로 황해도당국에서는 일층농촌진흥운동을 대치식혀 적색사조(赤色思潮)를 방지코저하엿스나 그들은 이것을비웃는듯이 붉은손은 농촌에숨여들어 개량서당등 괴다가진방법을리용하야 농촌진흥운동을 저해하며 나아가 의식적농민을획득하야 적색부락을 건설하라는등 활동이기묘하고도 대담함으로 이에황해도당국에서는 아연실색하야 적화곳작을 미연에방지코저 요시찰인의동정은 물론이요 개량서당을비롯하야 농촌학교교단을철저히감시하는일방 모종의적색탄압강화책을립안연구중이든바 지난이십일경 그성안이완성되엿슴으로앞으로는이새로운방침으로취체에당하리라 한다

火災保險加入과 看房改築急務 孫鳳祚氏談

백삼제조중에도 백삼에 대하야 화재보험보는것이조켓스며간방과 창고등건물은 방화장치를 충분히한건물을 건축하는것도 한방책이라고 생각합니다

各自의注意와 防火施設必要 趙明鎬氏談

금번화재는 실화인지라 백삼제조인 각자의근엄업는 주의가필요한은 물론이나 아모리주의한다하여도 만일의경우가 념녀되는지라 건축부터상당한방화(防火)시설이 필요한줄생각합니다

“基本金은 무엇하겟소” 某蔘業者談

입녀에 개성백삼생산이 구십여만원어치나되는데간방을빠락크식으로 불완전하게지어노코 아궁에는 철문작하나 달지안코방문좌우에는 삼섬들을 쌓아노코 그얼해서 불을때니 불나기도쉬울뿐아니라 일단불이나면 삼시간에 연소되여 버릴것이아닙니까? 아버불도 붓기시작한지 불과이십분도 못되여서 이십방이 다물이돌아서 번연히 보고서서 삼도 끄러내지못한것이 아닙니까? 드른즉 개성삼업조합에는 적립금이 삼십만원이나 잇다는데 이돈을가지고 백삼장시설을 충완전히 햇스며조켓습니다 이러한것도 아니한다면 삼업조합의 삼십만원은 무엇에쓰려는지 조합측에 뭇고십습니다

婦女夜學講習

【定平】 문맹을퇴치할목적으로 금번정평공보교에서 농촌부녀자 야학강습회를 개최하리라는데 규정은 다음과갓다는바농촌부녀의 다수참가를 바란다고한다

資格 一般婦女子
科目 修身、國語、朝鮮語、家事
人員 二年程度以上六十名 四年程度以上六十名

農校農産品評會

【寧邊】 평북녕변공립농업학교(寧邊公立農業學校)에서는내월오륙량일간 동교내에서 농산품평회를 개최한다는바 출품은 동교 농장생산물과 기타공립보통학교 실습생산물과 일반농가의 생산물로하며 참고품으로도 [illegible] 한다는바 [illegible] 시에서 [illegible] 보필남일 [illegible] 한다는바 [illegible] 까지라하며 일반농가에서는 다수출품하기를 바란다고한다

醜行發覺防止코저 親侄殺害한夫妻 十二年、十年役言渡

【平壤】 긔보=처의비행을아는 족하현경하([illegible])(二八)에게 그런사실을 루설하지말라는 조건으로 밧오두락(五斗落)을 주기로 철석가튼 약속을햇다가 그후에도 처는추행관계를 여전히계속하고 밧오두락은 주고십지안허 부부가 공모한후작년구월삼일밤중에 집에차저오는 족하를 목을매여죽여 시체를소외양간에 파무든 악덕부부인강서군장농면 규명리(江西郡[illegible])현용범(玄用凡)(五四)정애서([illegible])(四五) 량인에 관한 살인 시체유긔피고사건은 평양지방법원 복포([illegible])판사의손에서 심리중이든바 이십오일오후현용범은 징역십이년 처애서는징역십년을언도하엿다한다

鳳山文廟重修

【沙里院】 봉산군농선면(鳳山郡[illegible])에 잇는 향교문묘(鄕校文廟)는 건물이 퇴패하야 유림들이 항상중수(重修)를 계획하여오든바 금후총공비 여천원으로 중수를맛치고 지난이십팔일봉산유림이백여명과관민을 합하야 삼백여명이 회합하야서 대한낙성식을 거행하엿다 한다

敎員試驗合格者

【大田】 지난십일부터 십일간시행한초등교원시험은 지난 이십일에끗이낫는데합격자는아래와갓다

安仲益 尹貞求 尹陽善 姜甲文 金根培 金彛培 金明益 吳碩然 蔡洙應 申鳳均 池潤植 任英源 朴完培 朴炳連 柳淅秀 李敬完 李敬弘 李平局 河貞淳 姜良根 金榮子 金才鎬 金元子 金貞義 崔甲辰 秋惠俊 宋錫元 鄭承寅 閔誠基 李順英

平壤에病名모를 怪熱病이大猖獗!

전염병은절대로안이라고하니 醫師를忌避치말라!

【平壤】 십월에드러서부터평양부내에는 만주자부스와흡사한 괴상한병증을가진 열병이대창궐하야 현재이천여명의 환자가신음하고잇스며 또한 점차만연하고잇다

이병는 신열이삼십구도 이상에달하여 이주간이나 계속되는것으로 지독한오한과 두동이잇스나 정신을차리지못하게 되는것으로 발진지부스와 흡사하지만 전염병은안이라한다 일반가정에서는 이병을 전염병으로알고 의사의 진단을기피하여 마츰내불행한 일까지당하는사람이만흔모양이라는데이점에 특히주의할것이라고한다

所得稅額決定

【丹城】 금년부터 새로 징수하게되는 개인소득세는 일반의 신고와 세무서당국의 세밀한심사조사가 최근에종료되여 경남산청군(山淸郡)의 납세액과인원수는 다음과 갓다한다 총납세액은삼천삼백이십원인원수가 삼백일인 그중 조선인이 이백칠십사인 일본내지인이 삼십칠인이라한다

晉州所得稅決定

【晉州】 진주세무서관내소득세는 십오일부터 심사를개시하야

忠南을橫行튼 詐欺窃盜被逮

【牙山】 지난이십사일아산경찰서 김형사는 온양온천(溫陽溫泉)모려관에 주소개성부남본정(開城府南本町)자칭 김모(金某)라는자가 해색이수상함으로 신문코저하엿든바 전기김모는 동편뒤산송림 속으로 도주함으로그뒤를추격하야겨우잇해체포하엿다는데 이자는 충남청양군청양읍내리(靑陽郡靑陽邑內里)에주소를둔 박의연(朴義連)으로그동안 충남일대를 횡행하든사긔절도범이라고한다

約束한賃金引上은 一金四錢이太半

激憤한職工、工場長과大亂鬪 王子製紙罷業後報

【新義州】 긔보동맹파업을단행하얏든 신의주왕자제지공장(王子製紙)의직공삼백여명은공무과장의성의잇는언명을신뢰하고복업하는동시에 직공 들의요구대로 임금인상이 잇스리라고 고대하얏든바 약속한발표 긔일인 이십팔일에 이르러 회사로부터 발표한 임금인상률을 보면 일일임금 겨우사전인상이태반이오 최고십오전이 몃사람잇슬뿐으로 직공들의 요구는전혀 수포로 도라가게되얏다하야 직공들은 격분한끗테 대표자가고주(古州)공무과장을면회하고담판을하다가 언쟁이 이러나직공과 직원이한데여우러저 한참동안 대란투를연출하엿다는데 이로인하야 직공측과 직원측에모다 부상자가생겻스며 직공한명은 경찰에서인치하엿다한다

白川穀物檢查所 復活運動猛烈

【白川】 황해도백천에잇는곡물검사소 인천지소 백천출장소는 작년십일월경에 검사성적이불량하다는 리유로 폐지하는동사에 연안(延安)출장소에서 검무케되여 백천곡상측에서는 막대한 불편을늣기게되여 부활운동에 맹렬하다는데 지난이십오일 백천동승관에서 백천상공업자와 기타각계의 유지가다수히 모히여 적극적으로 부활운동을 이르키기로 결의한후 각관계당국에재차진정키로하엿다고한다

禮拜堂新築에 五百圓을寄附 瓮津의李炯宰氏

【康翎】 황해도옹진군부민면 강령리 리형재(李炯宰)씨는 금반 강령례배당신축비로 넉넉치못한재산중으로 오백원을 긔부한바 일반은씨의 성의를칭송한다고한다

收穫一無地에 棉作을强制奬勵

實情모르는當局方針

【南原】 작년부터남원군농회면작계(棉作係)에서는 원운봉군(雲峯)일대에 면작을 장려하기시작하엿스나 그곳은 유명한 분지로 긔후가면작에 적당치못하야 작금량년간에는 도모지성적이 불량하야 수확이업는현상임에도 명년에도 다시면작을하라고 경작지를 선정하고 지주의승락서를 바듬으로일반농민은불평이만타고한다

奉化의早霜災 農作被害多大

【奉化】 경북봉화지방의농작물은 지난여름의 장림으로말미아마 그피해가 실로막대하엿고 겨우결실이 되려하는벼에서리가일즉이나려 올흔열매를 맺지못하야 피해가상상이상으로 만히나서 그수확고가 감소되리라하며 위선타작마당에서 예상이상으로 수확이적은것을보고 농가에서는 적지안흔우려와 공황을 일으키게되며 산전지대에는 극참한흉년으로 화전민의 생활은비참하기짝이업다고한다

公普校農産品評會

【車輦館】 평북철산(鐵山)군내각면공립보통학교에서는년중행사의 하나로제구회 농산물과아동작품 품평회를 차련관공보교내에서 자난이십칠일부터 삼일간 계속개최하엿든바 대성황을이루엇다고한다

揮發油爆發로 人夫一名慘死

【咸安】 지난십팔일오후팔시에 함안군함안면강명리(咸安郡

幼稚園基金으로 萬圓土地寄附

安岳의故崔龍權氏壯擧

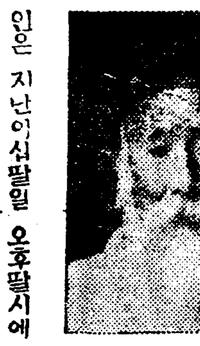

【安岳】 황해도안악군안악읍비석리(碑石里)최룡권(崔龍權)(六四)로인은 지난이십팔일 오후팔시에 서거하엿는데 씨의유언으로 본읍양산유치원에시가일만여원의 토지를 긔부하엿다 소재지는신천군북부면승조리(信川郡北部面繩鳥)에잇는논(畓)일만육천삼백팔십오평과밧(田)이천오백사십팔평인데 년수입 일백오십여석이라하며 그외현금 삼백원을긔부하엿다한다동원이압호로의경비곤난이잇게되면그의아들최창림(崔昌林)씨가부담할의사를두다하니 양산유치원은 영원한장래를두고서광이빗치엿다한다 (寫眞……故崔龍權氏)

中朝鮮籠球戰 留學生軍優勝

【利川】 지난이십일에리천공보교코-트에서 동아、조선량지국후원하에 중조선롱구대회를 개최하엿든바 그성적은다음과갓다한다

◇一回戰
留學生軍46―水原軍27
利川A34―驪州軍5
安城軍29―雙竹A軍12
利川B59―雙竹B軍4

◇準決勝戰
留學生軍43―利川A軍40
利川B軍53―安城軍24

◇決勝戰
留學生軍27―利川B軍15

倉庫建築中 人夫墜落慘死

【群山】 지난이십륙일 오전팔시경 군산부 서빈정(西濱町)에서 경성다전조가 조선미곡창고주식회사(朝鮮米穀倉庫株式會社) 소유의 창고 건축작업중 군산부신흥정(新興町)에사는 강길봉(姜吉奉)(二九)은 집웅우에서 「후예맛도」는 유지를 깔나가 그만추락되여 즉시 군산도립병원에 입원응급치료를 하얏스나 지난이십팔일오전삼시경 드디여 사망하고마럿다한다

白蔘場火災와 當業者側의絕叫

【開城】 개성백삼제조장간방(看房)에서 불이나서 백삼일만이천여근이 타버려서 그손해액이 실로십만원의 거액에달한다함은 루보한바어니와 개성백삼제조업은 개성삼업조합의 중앙으로 백삼제조인들은 건조장소와 [illegible] 긔구와긴 [illegible] 매년 가을과첫겨울 오륙삭일간에 백삼육구십여만원내지 백만원어치를 제조해내는데 설비가 불완전하고 건축이시원치 안아 제조자들의 불안이 적지안튼중 이번 화재로불소한 손해를당한 것을보고 그불안의도가 심해진 것은 사실이다 그리하야이번화재를 계긔로삼업관계자들은 어떠케생각하는가 긔자는 [illegible]

喜悅의兩女校

崇義女學校

創立三十一週年記念 三十一日同校講堂에서

【平壤】 녀자중등교육긔관으로평양시내에서는물론전국적으로장구한력사를가진평양부내상수구리(上水口里)숭의녀학교(崇義女學校)에서는 삼십일일이동교 창립삼십일주년 긔념일에 해당하므로 이날오전십시삼십분부터 동교강당에서 성대한 긔념식을거행하는일방 근속십주년된 김보원(金寶源)김선보(金善寶)량선생의 표창식도 동시에 거행키로되엿다 한다 이날오후에는 본과(本科)와보모과(保姆科)의련합대운동회도 개최될터이며 특히인긔를끄으는것은 삼십、삼십일양일의량일간오후한시부터 다섯시까지 동교에서는 력사참고품전람회(歷史參考品展覽會)를 개최하기로되엿는데 제일부에는서화부(書畵部)로서 평양사람의 고서(古書)고화(古畵) 고사진(古寫眞)을 제이부에는 긔록부(記錄部)로 고문헌(古文獻)기타에 대한 수자의긔록을 제삼부에는 고동품부(古董品部)로 고대의복(古代衣服)기타수백점을 각기진렬하여 고대의조선을재음미(再吟味)케 하기로 되여인긔는 비상히놉혼바 잇다

平壤女高普

創立二十週年記念式 來十一月三日同校에서

【平壤】 평양녀자고등보통학교(平壤女高普)에서도 십일월삼일이 창립이십주년 긔념일이어서 깃붐을마지하는 동교에서는 백린(百麟)교장이하 직원생도가 총동원하여 이십주년생일마지차리기에 한참 밧부다

그런데 삼일부터 오일까지의 삼일간에는 축하회(祝賀會) 음악회(音樂會)전람회(展覽會)빠사ー회、생도들의 식당공개회(食堂公開會)고직원、졸업생(故職員、卒業生)의추도회(追悼會)등평범한 순서로 집행하리라는데 이번에는음악회、전람회、빠사ー회기타각종주최를계획하엿고 졸업생련합으로하여 신선미가 잇는 출품과출연이 잇슬터이라한다

녀고보는 대정삼년 창립으로 지금까지 십팔회에 천명가까운 졸업생을 사회에보냇스며 지금도 사백여명생도를 수용교수중이다

平原郡下에强盜 八十圓强奪逃走

【平壤】 이십오일밤평원군하석암리(平原郡下石岩里)리선오(李善五)의집에강도한명이침입하여 식도로협박한후 현금팔십원을강탈도주한사건이잇서소관평원서에서는물론각서에수배하야 범인을수사중이나 아직체포치못하엿다고한다

火賊林巨正 (33)

洪碧初作 安碩柱畵

청석골 二의一五

졸개가 꺽정이에게 와서 보고은 로밥이와 지저구니를자세자세 이야기하고나서

「그따위 숭물스러운놈을 수하에 거두어두시면 일후에 무슨내낭을 보여드릴는지 알리시는게 조흘상십소이다」

이런말로 간언까지하얏다

「밥이놈이 숭물스럽긴 해두 밉상은아니야」

「미친놈가티 시룽시룽하는것이 밉지는안슴지요그러치만위인이 하두 숭물스러워서말슴이올시다」

「그놈이 오거든 말을 들어보구 쫏든지마든지할테니 너는 아무소리말구 가만이잇거라」

졸개가 나려온뒤에 보리밥한솟짓기가 작실히 지나서로밥이가 혼자 털털거리고 나려와서 꺽정이를 보고

「너무오래 기다리시게해서 황송합니다」

인사말 한마디하고 곳 뭇지도안는 이야기를 거짓말투성이로 늘어노핫다

「제가 초립동이를 데리구 고개에 올라가서 초립동이어머니가 붓들닌자리를 차저가본즉 그여피 바루 큰솔밧인데 솔밧속에 젊은놈한놈이 녀편네를 잣바트려노쿠 가진잡짓을 다하는판입디다 우선 눈꼴이 사나워서 당장 그놈의목을돌려안치려다가 젊은놈이 얼굴얌전한 녀편네를 보구불치한맘을 먹기가 용혹무괴거니널리 생각하구 온언순사루타일러서 보내려구 그놈을 솔밧바그루 나오라구 불럿숨드니 그놈이 큰칼을 손에 들구 조처나와서 제잡담하구 대어듬디다 선손거는놈을 가만둘수잇습니까 제가 칼을 빼가지구 마주싸왓습니다 그놈이원텁두 세차거니와 칼두 제법법수가잇서서 한바탕적지게 싸왓습니다 제가 번번친못하지만 아무러케하든지 그따위 놈하나야 못당하겟습니까 나중에 그놈이제칼을 빗느라구 절절 매다가 훌쩍뒤루뛰어 물러나며 칼을 잠간만 멈추시요하구 소리치구 칼쓰시는걸보니 유명한 검객가튼신데 성함이 누구신니까 혹시 양주 임장사아니신니까 하구뭇습되다 그래서 나는 양주 임장사수하에잇는 로밥이란 사람이다하구 대답해 주엇습지요 그놈이 그말한마디 듯구서는 대번에 칼을 내던지구 아페와 업드려서 살려달라구 애걸복걸합되다 그놈의한짓이 괘씸치아 혼건아니지만 죽일맛아야잇습니까 호령하구 꾸짓구 나몸하구타닐르구 또 경계해서 보냇습니다 이동안에 초립동이는 그어머니를 구호하느라구 솔밧속에 들어가 잇섯는데 그어머니가 괴함이되것을 죽은줄두 알구서 울며불며하기에 제가 생눌을 떠다가 얼굴에 뿜구 가슴을 문질르구 다리팔을 주물러서 퍼어내는걸 보구 곳나려왓습니다 남에게적선하다가 우리길이 느젓습니다 서울을 내일 들어가긴 매일반이니까 길느진건 상관업겟습지요만 너무오래 기다리시게해서 황송합니다」

로밥이가 양양자득해서 시벌시벌 짓거리는것을 꺽정이는 가만 내버려두고잇다가 나종에

「이놈아 네가 사람놈이냐」

하고 소리를 꽥질럿다 로밥이가 초풍하듯이놀라서 눈을 크게뜨고 꺽정이의 눈치를살펴보면서

「꾸중을 들을까봐서 얼른온다는것이 이러케 느저젓습니다 초립동이가 가치가자구 붓들구매달리는것까지뿌리치구 왓습니다」

하고 능청스럽게 발명하다가 여매서 웃든 졸개를 흘겨보고

「남 꾸중듯는것이 저 칭찬바든것버덤 더조흔가베」

하고 두덜거렷다

青年は一生の準備時代

優等으로卒業하고 조흔就職을하드라도 結婚에落第한靑年

生殖器能을健全히하라

試驗地獄과就職難은 一時的으로、力學하야卒業試驗에파쓰하고運조케就職하야사조活社會에出帆한직、따라벌어난것은結婚問題이나、結婚은就職運動과갓치一時的이안이고、오랜一生의運命에따라단이責任問題로서、妻를가짐에는남의男便될만한

男性이된資格에自信이업서서는안되오。處世斷의元氣와腦力도업서서는안되나몬저第一로生殖器에缺點이잇서서는結婚할資格이업고妻를가질資格이업는대帶妻를한직、和合하고相互愛情의家庭이될理가업고、妻도人生의希望을한失望과不平等으로風波가일고、자칫하면男便을속인三角關係가暴露되야、男便은男子의面目을일코、世間에羞恥를暴露하야

立身出世도못하게되다는일이世上에往往히잇슴으로、玆에旣婚者이若憐도잇슴으로일직準備的으로男子된資格을完成하야두지안코변안되나今日까지數百圓의藥價를浪費하야도効果업고、金錢과時間을空費한분이만흔生殖器發育不全、弱少、機能障害도、自己가、

秘密히物理療法을行하야서그困苦을보게되는日獨佛專賣特許ホリツク眞空水治器는、世界的發明品으로서、海外에까지名聲이놉흔有名한醫學博士六十名도一齊히實驗證明推奬하고特히實驗界에잇서서는感激喜悅의넘어저經驗上의告白까지하는분들까지多數에達하오。

日獨佛專賣特許ホリツク眞空水治器는、空氣와물의理學的構造巧妙를強하야、器械는적고輕便하나效力은크다。

◎無代進呈 非賣品 圖入說明書 ―實驗者告白文集―

一日一回、一回約十分間、自己가生殖器에直接使用하야서物理療法으로行한식、理學的眞空吸引力에依하야 漸次發育促進하고、다시微妙한水治療法엔쓴作用을發生식히고、生殖器神經이活潑이되여不日에行爲、偏房의害、遺精、夢精、早漏、陰萎、屈曲을回復하고、機能을健全히하는것等等、詳細는玆에다陳述키不能하고、非賣品(圖入說明書)에、開放的으로陳述되얏슴으로꼭一讀하시라。또「實驗者告白文集」에는德義上本名을秘密에부처잇스나、그告白文의內容은그대로發表하야서、本器使用前의煩悶과使用後의滿悅과를觀히는白筆信文이 滿悅되야잇슴으로、읽어보시면 感謝히생각이날것이오。

葉書로、東京新療法研究所에곳照會하라。全部無料로匿名密送함。

生殖器의健康을根元으로하야 腦力記憶力增進=日常性格까지快活히됨。

進步한高等科學은、男子의特色인活潑한元氣、勇敢한腦力은、生殖腺을根基로하야서되는것을說明하고잇스나、事實이新學說대로生殖器가健全發育하야서機能이強健케되직、이것을基調로하야머리가조케되고、腦力記憶力을增進하야、奮發心을일으키고、日常氣分까지快活히되야서人生이光明한것을 깁버하게됨으로、前途成功幸福의문을여는열쇠로서速히生殖機能을健全히하야서、男子一生의資格을좋용에完成하야運命을開拓하라。

日、獨、佛政府專賣特許 商標登錄

醫學博士六十氏實驗證明推奬
博覽會에於て名譽金牌受領

◇ホリツク眞空水治器(一具) 金六圓 送料 內地三十錢 外地六十錢
◇ホリツク包莖安全器(一具) 金四圓 送料 內地十五錢 外地二十錢

◎包莖 은ホリツク包莖安全器로無血無痛無裂하게自己가安全簡單히成形함
○代金引換希望은(治療器名을明記)說明書付단注文、代金引換送料十五錢增

◎僞物 效果不完全한유사품이잇소。반다시ホリツク의商標잇는ホリツク眞空水治器를求하시라。

東京市芝區神谷町三八 振替東京七三三一七 新療法研究所

經濟解說

增稅斷行機運 今後景氣動向？ ①

申泰翊

最近「今後景氣의動向」이 問題되는 것을 가지고 第六回까지 解說을 하고 끗을 못 맛첫다 그런데 요새 明年度豫算編成의 交涉을 伴하야 增稅斷行說이 擡頭함으로 이것을 機로 하여 가지고 다시 今後景氣의動向에 對한 繼續的解說을 하라고 한다

×

아즉 政府로부터 增稅를 하고 안 하는 데 對하야 正式發表가 업다 그러나 요새 東京電의消息을 가지고 생각하면 來年度豫算을 編成함에 잇서 多少의 增稅라도 이것은 거의 不可避할 것과 가튼 形勢임에 잇다 이처럼 增稅斷行의 機運이 濃厚케 됨을 딸아서 두가지 觀點의 念을 갓게 하는 點이 잇다

(一) 藤井藏相이 元來 增稅論者이엇든 만큼 그의 藏相就任과 同時에 一般財界에서는 增稅를 斷行치 안흘가 하는 念慮를 가젓섯다 이에 對하야 藤井藏相은 高橋前藏相의 財政政策을 繼承하고 急遽히 增稅를 斷行치 안흘 것을 分明히 言明하엿다 그래서 一時 念慮를 하든 增稅論者人氣는 사러지고 말엇다 그런데 이번의 明年度豫算編成에 잇서서 아모러케 하야도 增稅를 안할 수 업다는 생각을 가지도록 藏相의 心境이 變하여진 傾向이 잇다

(二) 이번에 增稅를 한다고 하지만 그 金額을 一億圓以內의 少額에 止케 하라는 것이라고 傳한다 이것이 事實이라고 하면 그 金額이 적은 만큼 增稅로 因한 財界의 影響이 적을 것 가티 볼 수도 잇슬 것이다 그러나 이번 增稅의 斷行은 그처럼 簡單性을 띄인 問題가 아니며 더구나 이 增稅가 압흐로 第二次、第三次 即 本格的增稅로 向케 할 첫걸음의 試驗的斷行으로 볼 수 잇는 것이다

×

그런데 오늘에 잇서 무슨 까닭으로 增稅不可避의 말이 傳케되엇는가를 말하랴고 함에 잇서서 먼저 明年度豫算編成에 對하야 말치 안흘 수가 업게 된다 即 藤井藏相이 高橋藏相의 財政政策을 踏襲할 것을 言明하엿스나 이것을 基準으로 한 明年度豫算을 編成키 어려운 事態에 임하엿다 이것을 다시 말하면 압길에 所謂 一九三五、六年의 危機가 目前에 切迫한 만큼 歲出의 膨脹을 到底히 막을 道理가 업다 그러타고 해서 赤字公債를 繼續으로 增發키도 어려운 事情이 생겻다 即 一般民間에 잇서서 公債의 消化力이 現在以上 더 消化할 수 업는 거의 限度에 到達된 狀態이다

×

이번 增稅問題인만큼 아모리 하드래도 當然히 高橋前藏相의 財政政策을 그대로 밟버가기가 어렵게 되엇다 그래서 以上과 가튼 財政非常時에 잇서 藤井藏相은 將次 明年度豫算을 어떠케 編成할 것인가 함이 가장 注目을 끄으러오는 點이다 이것을 다시 말하면 明年度豫算編成을 함에 잇서서 첫재로 財政上 莫大한 赤字를 될 수 잇는 대로 얼만한 程度까지 豫算面에서 줄이게 할 수 잇슬 것인가 둘재로는 財政인풀레 이것을 正常經濟狀態로 漸次回復케 하는 方針을 取케 될 것인가 하는 點이 藤井藏相의 手腕如何에 달닌 問題이다 ──(繼續)──

朝鮮米移出管理를 農林省頑强主張

政黨方面의 支持를 어더 가지고 目下形勢樂觀不能

漢城銀行의 提專務가 同行用務로 渡東하얏다가 二十九日歸京하엿는데 同氏는 目下 問題가 되여잇는 農林省 米穀對策案에 對하야 直接으로 農林省을 비롯한 各委員을 만나 듯든 바를 아래와 가치 말하엿다

米穀問題에 對하야서도 各方面의 情勢를 들엇는데 農林省의 態度가 意外로 强硬함에 一驚하얏다 即 端境期의 持越推定量 五百萬石以上의 境遇에는 政府는 朝鮮米四百萬石을 生産費와 時價를 考慮하야 二十二圓乃至 二十二圓五十錢으로 買하고 自由移出을 絶對로 認치안는다는 案으로 政黨方面의 支持를 어더서 政府의 態度는 대단히 强硬하다고 하며 有賀氏等도 憤慨하고 잇는 모양이다 馬場勸銀總裁도 共存共榮을 具現함과 如한 案은 財政上 困難하다고 하는 터로 만약 이것이 實現되면 朝鮮으로서는 큰 問題이라고 생각한다

小産業法人問題

理財課와 商工課農政課續對立 三案互相背馳點相當

小産業法人問題에 對하야 理財課 殖産、農政의 三課長會議가 열닐 豫定이엇스나 그동안 農政課長의 出張으로 延期되엇고 또 요새는 理財課長의 奔走로 今週中에도 會合키 어려운 모양인데 아마도 來週初에 協議가 잇슬 것이라고 한다 그런데 小産業法人組織에 關한 理財課의 立案은 이미 完成되엇고 또 最近에 商工課의 立案도 되엇슴으로 農政課의 立案만 아즉까지 끗이 못낫는데 이것도 不日內에 立案될 모양이라고 한다 이와 가티 三課에서 各各 立案한 것을 가지고 三案이 共通된 點은 빼여 놋코 結局 不一致되는 點을 가지고서 意見을 交換할 터이라고 한다 그러고 商工課案과 農政課案은 比較的 共通되는 點이 만흐나 理財課對商工課案 農政課案은 거의 全部가 不一致되는 內容이라고 한다 그럼으로 이 問題의 落着은 오늘에 잇서 遼遠한 感이 잇다고 한다

南京政府는 綿織物稅引上

綿業界에서 大反對

【上海二十九日發聯合】 國民政府財政部는 最近 統稅中의 綿織物稅를 引上할 意向인 旨를 發表하얏는데 이에 對하야 中國綿業界는 猛烈한 反對를 하야 財政部가 右引上案을 撤回하지 안는 限 工場全部를 閉鎖하것다고 聲明하얏다 目下 綿業界로부터 代表者를 南京에 派하야 政府에 陳情中으로 代表團의 歸還을 待하야 何等의 決定的行動에 나갈 것으로 觀測된다

日蘭代表 私的會談

廿九日午前에

【電通바타비아二十九日發】 越田代表는 二十九日 午前十一時 헬데렌、인덴스에 게데렌代表를 訪問하고 會議의 一般的進行에 關하야 懇談한 結果 日本側에서 將來의 各問題와 雙方의 提案에 就하야 自由意見의 交換을 行하고 어느 程度까지 讓步할 수 잇슬지 討議한 後 兩首席代表의 政治的折衝에 移하자는 提案을 하얏슴으로 日本側도 이것을 受諾하고 三十日부터 越田、姉齒、헬데렌、이덴뿌크氏等이 私的懇談을 開始키로 되엿는데 雙方共히 會商을 促進하자는 氣運이 濃厚케 되어 이번에는 急速度로 進行될 것으로 觀測된다

正租의 取引所上程

明年初實施豫定

▲……秋山朝取常務談

今月二十日부터 實施된 正租檢査規則과 共히 朝取仁川市場에 正租上場이 豫期되엇섯는데 이 問題에 對하야 朝取秋山常務는 如左히 말하얏다

正租上場에 對하야서는 取引所는 取引員組合側에 이미 案이 作成되어 잇고 當局과도 內容으로는 諒解까지 지엇은 것이 事實이나 上場實施는 年內는 어려울 것 갓고 明年부터나 될 것으로 생각한다 新規則으로 檢査된 正租가 업 云云

漢銀特融 藏省容認

常務定總補充

堤專務取締役談

特融問題 其他의 用務로 約一個月間 渡東中이던 堤漢銀專務는 二十九日 歸任하얏는데 如左히 말하여다

當行의 故金常務의 後任은 急히 必要가 업다고 思하나 來定期總會에는 補充케될 것이다 한 主用務는 特融問題인데 當行의 希望은 大體日銀、大藏兩當局의 容認한 바 되엇다 內容은 말할 수 업다 日本內地金融界는 平穩하나 各銀行共히 貸出減으로 困難인 모양이다

蘭印側俄然 友好的態度

【바타비아廿九日發聯合】 日蘭會商은 砂糖問題에 關한 蘭印側의 提案으로 又復停頓狀態이엇스나 二十九日 午前十時부터 二時間에 亘하야 越田、헬데렌兩氏의 會談이 잇서 席上 蘭印側은 俄然 友好的態度를 示하야 今後 一二週間 私的懇談을 繼續하고 一、二週間의 輸出入問題와 雙方의 主張에 對한 私的會談을 繼續하고 商의 妥協點發見에 힘쓰기로 決定하엿는데 第一回會商은 三十日午前十時부터 再開할 豫定이다

「金賣買報告」

來月부터 定期提出

【電通東京電話】 大藏省에서는 金의 密輸出을 取締키 爲하야 그 方策을 講究中이든 바 爲先 金管理法의 適用에 依하야 産金業者와 地金業者로부터 日本內地의 金賣買에 對한 報告를 定期로 提出케하야 金調査에 關하야 遺憾업기를 期하고 左記要綱에 基하야 十一月一日부터 이것을 實施키로 되엿다

一、調査의範圍

主要産金業者와 地金業者의 一年十萬圓以上의 取引을 行하는 者百六十二名

一、調査의內容

日本內地의 金賣買에 關한 時日、取引處

總會에는 補充케될 것이다 한主用務는 特融問題인데 當行의 希望은 大體日銀、大藏兩當局의 容認한 바되엇다 內容은 말할 수 업다 日本內地金融界는 平穩하나 各銀行共히 貸出減으로 困難인 모양이다

金組總數 六百九十

三個所를 新設

總督府財務局에서는 昭和九年度의 金融組合設立에 對하야 各道知事의 意見을 드럿는데 이번 압에와 가튼 三個所에 對하야 設立키로 決定하엿다

一、京畿道振威郡松炭面西井里

一、全北高敞郡海山里

一、黃海道信川郡北部面石塘里

이로써 前回決定의 四個所와 合하야 七個所가 九年度에 新設되엿슴으로 金組總數는 六百九十二에 達하엿다

無煙炭合同 評價委員會

卅日總督府에서

無煙炭合同評價委員會는 三十日午後一時부터 總督府第三會議室에서 열고 總督府側으로부터 穗積殖産局長、石田鑛山課長、高濱鑛木技師 會社側에서 鈴木新朝無支配人、鈴木東拓鑛業取締役、鍋島三菱製鐵兼二浦所長、小堀明治鑛業鑛業部長의 各代表가 出席하고 먼저 合同의 根本條件인 評價의 基準을 定할 算式에 對하야 協議하엿는데 算式은 數十種類가 잇서 가장 難解이 豫想되는 問題인 만큼 매우 愼重히 討議를 하는 터이라고 하는 바 決定까지는 아즉도 二三日 協議로 하게 될 모양이라고 한다

商工界消息

▲京城商工聯合會와 都賣商聯盟會의 聯合常任幹事會는 二十七日午後三時부터 同六時半까지 協議結果 如左히 實行하기로 되엿다고

一、運輸問題의 對策

近間委員을 選하야 陳情書를 作成提出할 것

一、兩會總會

來二十日前後에 開催할 것

朝鮮米收 二回豫想

四五日頃發表

朝鮮米收穫第二回豫想은 十一月現在로서 各道로부터 總督府農林局에 報告를 할 터이라고 한 바 旣報한 바어니와 그 正式發表는 十一月四五日頃에 되리라는 말이 잇다

運送取扱 權益均等

商工團體陳情

京城商工聯合會와 都賣商聯盟會의 運輸問題에 對한 委員은 目下陳情書作成中인데 其主眼點은 朝運이 鐵道局으로부터 代行認可를 한 京仁專用車年千五百輛中 「鮮滿運送會社」에 對하야서도 權益均等의 意味로 幾分의 分割讓渡를 受하야 貨物取扱의 便宜와 運賃低減의 恩典에 浴하자고 希望하야 今明中陳情書의 作成을 終하고 十一月 鐵道局에 提出하려라 한다

今日財界 (三十日)

米 (單位錢)	今日止	前日比
仁川期米先限	[illegible]	[illegible]
大阪期米先限	[illegible]	[illegible]
㊂三等米一石	[illegible]	[illegible]
京城鮮白米新一石	[illegible]	不變
正租(仁川)一斤價 (改良 / 在來)	[illegible]	[illegible]

市中金銀價: 金 一匁賣 十二圓[illegible] 一匁買 十二圓[illegible]; 銀 三錢[illegible] [illegible]

株 (單位錢)	今日止	前日比
朝新	[illegible]	[illegible]
東新	[illegible]	[illegible]
日産	[illegible]	[illegible]

商品 (先限單位錢)	今日止	前日比
大阪綿絲	[illegible]	[illegible]
大阪綿花	[illegible]	[illegible]
大阪人絹	[illegible]	[illegible]
大阪砂糖	―	―
고무現物	[illegible]	[illegible]

米日爲替市況

【紐育二十九日發聯合】 二十九日米日爲替는 賣二十八弗八十九仙 買二十八弗八十七仙

▲東京爲替(三十日)

對米 賣 二十八弗十六分之十三 買 二十八弗十六分之十一

對英 賣 一志二片 買 一志二片十六分之[illegible]

▲大阪爲替(三十日)

對米 賣 二十八弗十六分之十三 買 二十八弗十六分之十[illegible]

對英 賣 一志二片 買 一志二片十六分之[illegible]

特別利得稅로 日産先驅崩落

增稅問題에 關하야 藏相이 畢竟 增稅斷行의 意肚가 强하야 特別利得稅에 依한 四千萬圓增收、郵料値上에 依한 一千萬圓增收、鐵道特別會計益金繰入에 依한 四千萬圓增收 合計九千萬圓增收로 될 모양가트란 바 오래동안 增稅가 惡材料가 되어와서 免疫性이 생긴 듯도 하얏지만 就中日産은 特別利得稅에 對한 嫌氣가 커서 今前場은 百十三圓臺로 暴落되엇고 東新大新等도 이에 追作低落을 示하야섯는데 東京市新을 보면 百三十圓丁까지 떠러젓다가 百三十二圓丁에 大引되는 强味가 잇섯다.

東新의 頑强味

東新百三十圓은 地盤이 强한 모양으로 今前場도 百三十圓丁의 低價가 東京短期에 나타낫지만 百三十二圓丁으로 頑强大引되엇든 을 보면 强味가 잇서 보인다 減配도 이미 云爲이어고 增稅도 低率配當인 東新에는 痛痒이 안되고 이미 十二分 突込하야 整理의 餘分이 거의 업는 만큼 今後는 機만 잇스면 上向될 것이라는 强氣觀도 不無하야다

增稅影響如何

今前場은 또 增稅問題로 主力株가 흔들리엇는데 實際로 株界가 바들 影響은 果然 如何할가? 特別利得稅라 重、工業가튼 것은 結局 現在의 超過所得稅率에 向함에 總益[illegible] 現在의 配當[illegible] 안될 것 일듯 하다 [illegible] 一部의 增稅 잇는 [illegible] 事業을 [illegible] 하고 兩家將來를 [illegible] 하는 [illegible] 株式悲觀은 不當하고 心的[illegible]

經濟界消息

▲伴野朝銀監督官入京 伴野朝銀監督官은 朝銀의 經濟事情과 朝銀營業狀況을 調査키 爲하야 三十一日 釜山上陸 來月一日 入京하야 三日頃까지 滯京할 豫定이라고

▲德昌號移轉 京城南大門通一丁目에 잇는 綢緞貿易商德昌號는 그 越便에 잇는 前治潤錫商店자리로 移轉하얏다고

株式商況 日産先驅崩落

前場再崩 [illegible]

後場續落

後場은 東新百三十一圓三十錢 大新八十七圓四十錢 日産百十四圓丁 朝新三十圓二十錢 帝人百六十二圓丁에 不勞寄後低調裡大引

[illegible]

實物前場取引

(大株藥取引員談)

賣買高五百四十枚

▲川崎優光 [illegible] ▲同造船 [illegible] ▲第一에라파이 [illegible] ▲同新 [illegible] ▲東京電燈 [illegible] ▲東邦電力 [illegible] ▲同新 [illegible] ▲大同電力 [illegible] ▲帝麻新 [illegible] ▲國光레요 [illegible] ▲東洋레요新 [illegible] ▲倉絹新 [illegible] ▲鐘紡人絹 [illegible] ▲三菱重工業 [illegible] ▲日本鑛業 [illegible] ▲同鑛業新 [illegible] ▲東滿탈프 [illegible] ▲日滿亞麻 [illegible] ▲新興人絹 [illegible] ▲福井人絹 [illegible] ▲日滿아루미 [illegible] ▲同新 [illegible]

東京國債市場

【電通東京電話】 借換問題의 再燃과 特別利得稅에 依한 課稅說로 五分利債는 衝動을 取하야 五、六十錢暴落이오 이에 伴하야 各債共히 低落을 演하얏다 外債도 佛貨七十萬圓低、米貨債六分半二圓低로 모다 奔落되엇다

甲五分利 一二〇、八〇

一回四分利 九八、五〇

二回四分利

佛貨四分利 一八四、一五

帝人新拂込徵收

短期建株中帝人新株는 十一月十日拂込徵收(十二圓五十錢)임으로 十一月十日부터 二十五圓拂込으로 賣買함

市場六感

株 增稅의 範圍가 大槪는 짐작케되어 事業을 破壞할 것이 아닐 것 가틈에 不拘코 今前場은 日産先驅로 또 暴落▲이것을 一時心理的 不安에 依한 動搖로 보아 들가? ▲當限平穩納會로 一難去이나 中限은 東京取組가 八十二萬三千餘株로 賣方의 第二目標라고▲投資家의 心境動搖로 先限에 戰線을 延長할 氣分이 喪失되엇슴으로 이것이 來月에도 禍根視될 것 가트나 ▲十一月限은 十月限에 比하야 取組價格이 低하고 取組도 적으니 玉整理에 依한 不安이 緩和될 것도 갓고 十二月限에 至하야서는 近來稀有의 低價小取組인즉 十一月末頃부터 十二月에 至하야 底入의 春高豫想市勢가 나오리라는 觀測이 不無▲何如間 增稅發表後 來月初에 一段高가 잇슬 것이 아닐가?

米 政府米拂下에는 發表當時의 小落을 示하엿슬 뿐으로 拂下決定에는 反히 昻騰▲남어지 三十餘萬石도 不遠한 時日에 拂下할 것은 事實이나 그다지 影響이 업슬 모양▲그러나 압흐로의 市勢는 季節的出廻如何에 依하야 左右하게 되리라고 農家의 態度가 注目處▲今朝의 正租時勢는 改良種一斤에 七錢五厘 此를 目標로 採算하여 본다면 先限地當限은 比較的 低位의 感이 不無▲當限은 五百七十丁의 波瀾을 일으키고 納會하엿다 結局 買方의 大勝利

正 金 金 石 高價買入
京城明治町一丁目五五
正金商會
電話本局三六二六番

北濱市場情報

▲材料的으로보면 景氣의 現狀으로도 增稅에 對하는 外에 업는 現狀으로도 突込하면 反撥되는 意外의 底力이 有하고 잇슴을 看過할 수 업는데 이는 이미 主要株의 下整理가 꼿나고 長期도 十限을 納會되어 斷然한 改善이 되며 價取組로되어 同時에 價値의 低下는 무엇보다도 强味가 된 것 갓다

▲그럼으로 急히 恢復되지는 안는다드래도 이以上 彈除地가 幾許가 잇슬지를 想到하면 實安心의 持續은 危險을 感치 안흘 수 업고 配當期의 接近과 共히 採算株의 一角에는 買氣의 發生을 促할 것이다

▲元來配當期의 接近에 作하는 採算株의 各業績에 依하야 選擇을 免치 못하야 或은 高하고 或은 低하겟스나 全般的으로 보면 配當期의 好感과 現實的價値低下와 金利低에 依한 採算意識의 復活은 好轉의 빗을 多分히 가지고 잇슬 것이나 懸案인 增稅問題에 直面하기에 至하야 藏相의 態度如何가 [illegible]

期米

閑門往來 鈍重

前場頑强 昨後場阪地二十九圓八十六錢止와 共히 二十七圓〇六錢에 寄付하고 當市場은 今朝에 入하야 阪地初付二十九圓七十九錢인 七丁反落을 嫌하고 二十六圓九十三錢인 十三丁低로 寄를 始한 後 採合이다가 阪地七十九錢에 續軟止인데 不拘코 二十七圓丁에 頑强止引하다

後場反弛 後場은 二節〇七圓丁에 同價始場後 二節〇四錢으로 三節二十六圓九十錢에 떠러지고 四節八十九錢으로 引續되과 가티 止引하다

當限一代記, 步幅五百七十丁

今前場으로서 納會를 告한 當限은 最初二十四圓十九錢에 寄會하야 三圓八十錢까지 下押한 後 四圓六十一錢으로 三圓六十一錢까지의 百丁反落을 告하고 三圓八十錢으로 小戾하야 中限에 入하엿는데 中限時代부터는 買氣漸次滋生하야 四圓三四十錢까지 反騰하야 支離採合하다가 二十一日 關西地方의 風水害로 買氣又一層旺盛하야 六圓九十九錢까지 暴騰하엿고 當限時代에 入하야는 日本內地米作第一回豫想의 五千二百餘萬石의 發表를 受하고 買氣益益熾烈할 뿐 아니라 더욱이 當限은 渡米蒐集이 容易치 못하리라는 軟陣의 四面楚歌를 呈하야 二十九圓三十錢이란 近年稀有의 高價를 示하엿섯다 此에는 買方의 利退와 雪辱的賣物이 現出하야 七圓〇一錢까지의 反落을 告하엿스나 渡米의 調達은 依然 困難하야 更히 八圓九十五錢으로 昻騰하더니 買方主力側인 加藤精米所側과 賣方主力側인 金メ間에 一萬二千石의 解合이 成立됨에 딸아 七圓七十五錢까지 反落하엿다가 結局 七圓九十二錢에 納會되엿는데 當限一代步幅은 五百六十九丁이다

當限受渡高

▲渡方 ㊂三〇〇石 丙四〇〇石 丙五、〇〇〇石 ㊂二〇〇石

當限解合內容

▲受方 ×六、六〇〇石 ▲受渡石數 六千六百石 ▲受渡價格 二十八圓四十錢

當米當地當限納會는 實로 波瀾萬丈을 다하야 五百七十丁의 暴騰을 보이엇다 買方의 主力은 加藤精米所側을 비롯하야 金太의 買物이 相當한 勢力을 가지고 잇섯스며 賣方으로는 金メ와 丸穀이 또한 大賣物을 擁抱하고 渡米蒐集에 大活躍을 하여 오든 바 昨今에 入하야 加藤側과 金メ間의 當限一萬數千石의 解合을 한 後 金メ로부터 蒐集하엿든 米를 加藤側이 引受하야 도리혀 渡米를 하게되엿다 그러나 結局 金太와 丸穀도 過當賣物으로 賣方은 小數에 不過하고 今日의 最後一戰을 告하게 되엿다

各地當限受渡內容

	石數	價格
東京	二四〇〇〇	三一、六〇
京都	一一四〇〇〇	三〇、八〇
大阪	三六三〇〇〇	三一、二〇
名古屋	二〇二〇〇〇	三〇、四〇
下關	二七〇〇〇	三〇、七〇
神戶	二五〇〇〇	二九、八〇
下關	二七〇〇〇	三〇、七〇

朝取期米取組高

◇中限(賣) [illegible]

◇先限(賣) [illegible]

堂島前場氣重

【大阪電話】 採算系의 賣嫌續出로 氣重한 商狀을 呈하얏다 ▲賣方 東京側、中東側(乘替)、地場(處分)朝鮮側 ▲買方 場違側、地場神戶側、株式側、西山側中谷

大阪四市場後休

大阪綿絲、棉花、人絹、砂糖四市場後休

各地正米

市場은 當限受渡로 三十日後場부터 明卅一日 休이다

京城穀商 天候良好로 正租의 乾燥가 順調이오 産地도 잘 出廻하고 商談이 活潑하야 定期不味로 市勢는 弱含인 ㊂三等二七、九〇 四等二七、六〇 一等白米一九、〇〇

仁川下押 昨暴落의 뒤이라 一般으로 突込賣는 自重하고 잇스나 定期不振하고 買氣不振하고 更히 十錢下押인 ㊂三等二七、九〇 四等二七、六〇 一等白米一一、五〇

南浦保合 月末關係로 賣買共히 氣乘치 안코 當用側의 小口取引이 散見될 뿐으로 市況은 前日과 가티 保合인 ㊂三等二七、六〇 四等二七、四〇 一等白米一一、一〇

群山反落 出廻九輛 日本內地의 買氣一息으로 賣足이 止하고 定期軟弱과 相俟하야 低價에는 一般으로 賣募하야 氣配二十五錢反落인 ㊂三等二八、一五 四等二八、〇〇 一等白米一一、八〇

木浦下澁 出廻三輛 日本期米不勢로 買氣가 衰하얏스나 賣物이 薄하고 賣人이 容易히 賣腰를 引치안흠으로 갈은 前價同樣下澁인 ㊂三等二八、七〇 四等二八、五〇 一等白米一一、五〇

釜山引緩 出廻四千八百叺 定期好勢에 伴하야 買付物의 廻着이 激增하얏슴으로 今朝는 定期伸惱와 共히 一般으로 買躊躇함으로 頭重한 形勢를 呈하야 品에 依하야 十錢引緩인 ㊂三等二八、一〇 四等二八、二〇 一等白米一二、一〇 取引高三千八百五十七叺

大邱强含 定期小高이나 月初의 好賣物을 豫想하고 一般으로 賣氣가 强하야 取引이 不捗하고 大邱의 人氣는 强含인 ㊂三等二七、八〇 四等二七、五〇 一等白米一一、二〇

金融 (三十日)

海外經濟 [illegible]

朝鮮銀行券 [illegible]

日本銀行券 [illegible]

京城手形交換 [illegible]

東京金利 [illegible]

大阪金利 [illegible]

對外爲替 [illegible]

金貨入價 [illegible]

米穀 (三十日)

京城正米 [illegible]

仁川正米 [illegible]

大阪正米標準價格 [illegible]

京城雜穀 [illegible]

仁川大豆 [illegible]

商品 (三十日)

京城綿絲布 [illegible]

京城綿布 [illegible]

日本莨粉市勢 [illegible]

特產

滿洲特產市勢 [illegible]

大連特產市勢 [illegible]

滿洲商況 [illegible]

株式

東京短期取組 [illegible]

大阪短期 [illegible]

大阪長期 [illegible]

東京現株 [illegible]

東京短期 [illegible]

實定代引日步 [illegible]

朝取短期賣買高 [illegible]

朝取短期 [illegible]

期米

朝取期米 [illegible]

朝取賣買高 [illegible]

朝鮮內各地期米 [illegible]

大阪期米 [illegible]

大阪期米取組 [illegible]

東京期米 [illegible]

日本各地期米 [illegible]

大阪市中在米高 [illegible]

商品

大阪綿絲 [illegible]

大阪棉花 [illegible]

各地人絹 [illegible]

橫濱生糸 [illegible]

大阪砂糖 [illegible]

海外砂糖 [illegible]